EL DIARIO PALENTINO

N.º REGISTRO 6.238

Fundado en 1882 y 1899

TELEFONOS
1353 REDACCIÓN
1526 IMPRENTA
1006 ADMINISTRACIÓN

EL DIA DE PALENCIA

Depósito Legal P—2—1958

(Franqueo concertado)

DIRECCIONES
DIRECCIÓN Y TALLERES: MAYOR, 99
APARTADO DE CORREOS, 13

MIERCOLES 10 MAYO 1961

EDICION MADRUGADA
1'50 pts.

LA VUELTA CICLISTA A ESPAÑA

El francés **MAHE** vencedor de la etapa Santander-Vitoria

KARMANY coronó en cabeza los dos puertos puntuables

MESSELIS continúa de líder

(Amplia información en tercera y sexta planas)

Erhard en el Ministerio de Comercio

Madrid.—Acompañado de su séquito, el Vicecanciller y Ministro Federal de Economía de la República Federal de Alemania, Doctor Erhard, fué recibido en el Ministerio de Comercio por el titular del mismo, don Alberto Ullastres. En la foto: El Ministro alemán y su colega español (Foto Europa Press)

CONVENIO DE COOPERACION ECONOMICA HISPANO-ALEMAN FIRMADO HOY

Prevé el fomento de la participación de capital alemán en empresas españolas

Concederán créditos para la ejucución de proyectos que señale el Gobierno español

Madrid, 9. — En el Ministerio de Asuntos Exteriores ha sido firmado esta mañana un convenio hispano alemán de cooperación económica.

A las nueve de la mañana llegó al Palacio de Santa Cruz el vicecanciller de la República Federal Alemana y ministro de Economía, profesor Erhard acompañado por el embajador alemán en Madrid, Barón Von Welck.

Inmediatamente pasaron al despacho del ministro de Asuntos Exteriores, donde se encontraba ya el titular de Comercio, señor Ullastres. Los tres ministros celebraron una conferencia que duró hasta las diez y cuarto. Posteriormente, en el salón de embajadores se celebró el acto de la firma en presencia además del subsecretario de Asuntos Exteriores y los miembros de las delegaciones española y alemana, que han elaborado el convenio.

La Oficina de Información Diplomática ha facilitado la siguiente nota:

«En el Palacio de Santa Cruz se celebró la ceremonia de la firma del convenio hispano-alemán de cooperación económica. En nombre de la República federal alemana firmó el vicecanciller y ministro de Economía, Dr. Erhard y en nombre de España, el ministro de Asuntos Exteriores don Fernando María Castiella. El nuevo convenio constituye una especie de marco general en el que podrán encuadrarse en el futuro todas las concretas iniciativas de cooperación económica que acuerden ambos países.

En sus líneas generales el convenio prevé el fomento de la participación de capital alemán en empresas españolas existentes o por crearse; el financiamiento a largo plazo de suministros alemanes para la realización de proyectos de inversión; la impulsión de proyectos de ayuda técnica y concesión de créditos para la ejecución de determinados proyectos a fijar por el Gobierno español según las normas que regulan en Alemania la prestación de capital a largo plazo en países de desarrollo; la producción o elaboración conjunta para las economías privadas de ambos países de mercancías que podrán ser posteriormente vendidas en Alemania o exportadas a terceros países directamente desde España o a través de Alemania. Finalmente, el convenio declara que sus Gobiernos se muestran dispuestos a concluir un acuerdo de doble impulsión».

Después de la firma, el profesor Erhard pronunció unas palabras en las que dijo que no quería dejar pasar este acto sin señalar su esperanza de que las relaciones entre España y Alemania sean cada vez más estrechas: "Mi visita —dijo— contribuirá a ayudar al desarrollo económico de vuestro país para que todos juntos hagamos una Europa más feliz".

El señor Castiella le contestó con breves frases en las que afirmó que efectivamente las relaciones entre los dos países contribuirán a reafirmar la solidaridad europea de la que el señor Erhard es el campeón. "Vuestra visita, añadió el señor Castiella, es un suceso que subraya nuestra amistad".

El profesor Erhard volvió a hacer uso de la palabra para dar las gracias a todos cuantos han colaborado en la elaboración de este convenio, al cual —dijo— dará vida próximamente.

Al acto de la firma del convenio de cooperación económica entre Alemania y España asistieron además del vicecanciller y ministro de Economía del Gobierno de la República federal alemana, doctor Erhard y del ministro de Asuntos Exteriores español, don Fernando María Castiella, quienes firmaron el acuerdo, el ministro de Comercio, don Alberto Ullastres; subsecretario de Asuntos Exteriores, don Pedro Cortina; subsecretario de Comercio, don José Eastos; subsecretario de la Marina Mercante, almirante Nieto Antúnez; directores generales de Política Comercial, señores Paredes y de Relaciones Económicas, señor Armijo; embajadores de Alemania en Madrid, barón Von Welck y de España en Bonn, marqués de Bolarque, así como altos funcionarios del Ministerio de Asuntos Exteriores y del Ministerio de Comercio.

"Conferencia cumbre" africana en Liberia

Fué inaugurada por Tubman

Monrovia, Liberia, 9. — El presidente William Tubman, de Liberia, ha inaugurado una «conferencia cumbre» africana en esta ciudad, con la petición de que los países africanos independientes ayuden y apoyen a los restantes pueblos del continente, sean cualesquiera que sean.

Manifestó ante los jefes de Estado y los delegados que representan a más de los dos tercios de la población independiente de Africa:

«Nuestros hermanos deben saber en términos inconfundibles que les apoyamos y no les dejaremos abandonados».

Hizo al mismo tiempo una declaración de fe en las Naciones Unidas, las cuales, dijo, ofrecen «la mejor esperanza y los mejores medios con que podemos fortalecer los lazos que unen a las naciones».

La conferencia durará una semana y su fin es, citando las palabras de varios delegados asistentes, el de «buscar soluciones africanas a problemas africanos».

Los delegados de dos países invitados a la conferencia —Sudán y Libia— se hallaban ausentes cuando comenzó la primera sesión plenaria de la misma.

Entre los dirigentes africanos que declinaron la invitación de asistir a la conferencia figuran los más destacados líderes del continente: el presidente Nasser, de la RAU; y el presidente Nkrumah, de Ghana.

Igualmente rechazaron la invitación los presidentes de Guinea y Malí y el rey de Marruecos.

El presidente Tubman en su discurso inaugural hizo un llamamiento a los principios de conducta reales y racionales para ayudar a desterrar de Africa la dominación y la discriminación.

Dijo que una de las más importantes tareas con que se enfrentan los jefes de Estado africanos es la de encontrar una solución a los problemas de Angola y el Congo.

«Creemos —dijo— que los Estados africanos tendrán una misión que cumplir en las nuevas dimensiones del antiguo orden de cosas. Africa, antes considerada como la cuna de la civilización mundial, puede convertirse de nuevo, gracias a nuestros esfuerzos combinados, en el eje de un cambio social y de un orden político».

Terminó diciendo que la conferencia debe también intentar hallar una fórmula y hacer sugerencias para alejar la tensión actual que tiene dividido el mundo en bloques políticos rivales.—Efe.

De Gaulle pide a la nación francesa que lleve a cabo "una gigantesca renovación"

Amenazó, una vez más, con una posible partición de Argelia

París, 8.—El Presidente De Gaulle ha pedido a la nación francesa que lleve a cabo «una gigantesca renovación» de Francia, su gran ambición de siempre. De Gaulle se ha dirigido a todo el país en su anunciado discurso por radio y televisión, la mayor parte del cual estuvo dedicado a la insurrección de Argel y a renovadas ofertas de negociación con los rebeldes musulmanes.

«Es a las poblaciones argelinas a las que corresponde tomar sus asuntos en sus propias manos —dijo entre otras cosas—; es a ellos a quienes corresponde decidir si Argelia se va a convertir en un Estado soberano. Esto es esencialmente lo que esperamos tratar en las próximas reuniones de Evian».

Sobre la necesidad de reconstruir Francia, De Gaulle ha dicho: «La condición que dominará todo el futuro del país es que sus hijos se agrupen ellos mismos para realizar una gran tarea nacional: el desarrollo de Francia. Esta es la inmensa tarea que nos ofrece poder, fraternidad y grandeza. En resumen, es necesario que esta gigantesca renovación sea la gran preocupación y la gran ambición de Francia».

Como es costumbre en sus principales discursos al país, De Gaulle no ha entrado en detalles acerca de cómo ha de ser llevada a cabo esta gigantesca renovación, pero sí dijo que el plan de desarrollo nacional que viene siendo llevado adelante desde hace 16 años, se convierta en «una institución esencial».

Aunque De Gaulle no dijo nada sobre Argelia que no haya dicho anteriormente, insistió principalmente en algunos puntos. Particularmente amenazó una vez más con lo que parece ser en su pensamiento una posible partición de Argelia, en el caso de que la mayoría escoja la completa secesión respecto a Francia en el eventual referéndum para la autodeterminación.

«Si en el momento en que llegue la autodeterminación —añadió el jefe del Estado francés—, la población de Argelia, por sí misma, entrase en secesión y ruptura con Francia, Francia no pondría obstáculo alguno».

«Pero Francia —advirtió De Gaulle— no abandonará, en ninguna circunstancia, a sus propios hijos, y tiene medios para protegerlos. Ella reagruparía a aquellos argelinos que desean seguir siendo franceses y devolvería al territorio argelino a aquellos que no quieren seguir siendo franceses y cesaría de dar sus hombres y su dinero a aquellos que hubieran rechazado los esfuerzos de Francia».

A través de estas palabras, De Gaulle reiteró la advertencia que hizo a través de su última conferencia de Prensa, inmediatamente antes de la sedición de los generales en Argel, de que Francia cortará toda ayuda a Argelia si ésta escoge la secesión.

De Gaulle comenzó su discurso haciendo referencia al «odioso y estúpido pronunciamiento perpetrado por los generales insurrectos en Argelia hace dos semanas».

«Pero estoy seguro de que este incidente no retardará de ninguna forma la adelantada marcha de Francia».

De Gaulle manifestó que hasta que él ocupó el poder hace tres años, Francia estaba considerada «por el mundo entero, como una nación enferma» que sólo podía mantenerse con la ayuda de sus aliados.

Ahora, el Régimen asegura —y acabamos de verlo—, bienestar público y unidad nacional; presenta bases estables y sólidas a la economía, la divisa, el trabajo y la vida; está dirigiendo una creciente expansión; lleva a efecto el progreso social; marcha hacia la creación de unas modernas fuerzas de defensa y al restablecimiento de nuestra Patria a su rango en el Universo».

De Gaulle declaró, asimismo, que era esencial establecer la autoridad de la República sobre aquellos que la sirven.

Afirmó De Gaulle que la gran expansión del plan de desarrollo nacional, como «institución esencial» en todas las facetas de la vida francesa, debe constituir «una ardiente obligación para todo francés».

«Para los que quieran sobrevivir y crecer —declaró De Gaulle—, el siglo ordena esfuerzo, cohesión y renovación».

«Y bien —prosiguió— Francia quiere sobrevivir y crecer».

En su discurso, el Presidente De Gaulle no hizo mención alguna a las especies que corren «sotto voce» de sus pretendidos intentos de mantenerse largo tiempo en sus «plenos poderes dictatoriales», que asumiera ante la sedición de los militares de Argel. A este respecto, un portavoz gubernamental expresó la semana última su opinión personal» de que De Gaulle cesaría voluntariamente en el ejercicio de tales poderes excepcionales en cuanto el problema argelino esté resuelto».

Colaboradores de DIARIO-DIA

Lyautey vuelve a Francia

Por José del Río Sanz

«Aquí duerme su último sueño Luis Huberto Gonzalve Lyautey, primer residente general de Francia en Marruecos, muerto en el seno de la religión católica, cuyos últimos Sacramentos recibió con plena fe: y respetuoso de las tradiciones y de la religión musulmana, guardadas y practicadas por los habitantes del Mogreb, cerca de los cuales, ha querido descansar en esta tierra que amó tanto».

«¡Qué Dios dé a su alma la eterna paz!»

Esta inscripción podía leerse hasta hace pocos días sobre el cenotafio que en un bosquecillo de olivos y de laureles, se alza a poca distancia de la ciudad de Rabat. La inscripción carece de sentido, porque el monumento funerario no guarda (desde hace días) los restos mortales del gran francés que construyó pieza a pieza el Marruecos moderno, y que como el romano Escipión ha pasado a la historia con el cognomen de «africano». Esos restos gloriosos han sido sacados de su sepulcro, y recogidos para repatriarlos por sus compatriotas. «Ni un discurso —comentaba rezumando amargura un periódico de París—, recordará la vida del «africano» ni lo que hizo por la tierra que tanto amó—».

Por uno de los misteriosos designios del Arcano, esa repatriación casi clandestina coincide con los dramáticos sucesos de Argel que señalan el fin de la obra civilizadora a la que el nombre de Lyautey está inseparablemente asociado.

Luis Huberto Lyautey nació en Nancy, capital de la vieja Lorena carolingia, en el año 1854; es decir, en los días de plenitud y gloria del segundo Imperio. Aunque hijo de un ingeniero de Caminos y Puertos, toda su ascendencia paterna era de soldados napoleónicos que se habían batido en Wagran y en Waterloo. «Toda la historia de Francia (dice André Maurois en el libro consagrado al futuro «Africano») se mezclaba a la vida de este niño.

Toda su familia de tradición napoleónica, era, sin embargo, orleanista, es decir, monárquico de los Borbones, de una de las dinastías destronadas. Y sobre todo, fundamentalmente religiosa, y por ambos motivos antirrepublicana.

Fué, sin embargo, a la República a la que el joven Lyautey tuvo que servir desde el principio de su vida militar, refrenando la aversión que le inspiraba la política sectaria y antinacional que se hacía en París. Como otros muchos compatriotas suyos que pensaban lo mismo —Foch y Castelnéau entre los vencedores del 1914— pensaba solo en la grandeza de Francia que consideraba permanente, mientras los sistemas políticos eran a su juicio transitorios. Recordaba sin duda la respuesta que el Duque d'Anté, un príncipe francés al servicio de la República momentáneamente, dió al Mariscal Bazaine cuando éste, para justificar ante el Consejo de Guerra su capitulación en Metz, alegaba que en el momento de rendirse no quedaba en pie nada: ni Imperio, ni Gobierno.

—¡Quedaba Francia monsieur! —«atajole el hijo de Luis Felipe.

También para Lyautey quedaría siempre Francia sobreviviendo a los franceses y a las vergüenzas republicanas. Y para Francia, para engrandecer a la Francia «eternelle», trabajó durante toda su vida militar. El las Colonias preferentemente, porque ello le alejaba de la contaminación de la política. Cuando empezó su empresa en Marruecos en 1912, la población del anárquico imperio se reducía a dos millones novecientos mil habitantes que en 1925, al dar por terminada su labor, sumaban ya cinco millones trescientas sesenta mil. Durante esos trece años tendieron 790 kilómetros de raíles de ferrocarril, y 28.000 de líneas telefónicas y se abrieron 20.000 kilómetros de excelentes caminos y se irrigaron 28.000 hectáreas eriales. El magnífico puerto de Casablanca es también obra suya. Tanta era la fe con que trabajaba, creyendo que lo hacía para la eternidad, que al disponer durante uno de esos viajes de inspección que se plantasen cedros en una árida colina, como alguien le hiciese observar que para que el cedro se desarrolle se precisan cien años, respondió sin concederle importancia al detalle:

¿Cien años? ¡Pues por eso mismo no hay que perder minuto! Tenemos que darnos prisa.

Este gran edificador de Imperios al que los republicanos temían y cuya labor procuraban entorpecer por todos los medios, murió casi en el ostracismo en el mes de julio de 1934, cuando Francia empezaba ya su descenso, en su finca lorenesa de Thorey, a veinte kilómetros de Nancy. Y poco más de un año después, en octubre de 1935, su cuerpo era trasladado a Rabat conforme a su voluntad póstuma, consignada en una cláusula testamentaria.

Cuando no mucho después de su muerte escribió Maurois su biografía se preguntaba en las líneas finales: ¿Dónde estará la sepultura definitiva? ¿En Lorena? ¿En Marruecos? Y aventuraba la siguiente respuesta: «El Mariscal había elegido Marruecos. Es, pues, en Marruecos donde reposará en medio de una ciudad creada por él y de un pueblo al que amó. Es de desear que su tumba en tierra africana sea como el símbolo del fervor de Francia por la doctrina de Bugeaud, de Galieni de Lyantey y que recuerde a quienes después de él gobiernen Marruecos, las singulares virtudes que de un soldado y de un conquistador, hicieron el más humano y el más eficaz de los Jefes de Estado.

¡Ay, ese buen deseo es inactual! Se lo ha llevado el viento de la Historia como otras muchas cosas irremplazables.

El profesor Erhard, doctor "honoris causa" de la Universidad de Madrid

Presidió el acto el ministro de Educación Nacional y el nuevo doctor habló sobre la política económica de su país

Madrid, 9.—En el paraninfo de la Universidad se ha celebrado esta tarde el acto solemne de investir al nuevo doctor honoris causa, profesor Ludwing Erhard, ministro federal de Economía y vicecanciller de la República federal alemana.

Presidió el acto el ministro de Educación Nacional, don Jesús Rubio y asistieron los del Ejército, teniente general Barroso; de Hacienda, señor Navarro Rubio; de Comercio, señor Ullastres; de Industria, señor Planell; de Agricultura, señor Cánovas; de la Vivienda, señor Sánchez Arjona y sin cartera, señor Gual Villalbí; el capitán general don Agustín Muñoz Grandes; ex ministros señores Benjumea, Arburúa y Ruiz Giménez, embajador alemán, Cuerpo Diplomático y catedráticos de las distintas facultades.

Con el ministro de Educación Nacional, ocuparon la presidencia el rector, señor Royo Villanova, los vicerrectores y decanos de las distintas facultades.

El nuevo doctor entró en el paraninfo acompañado de una comisión de catedráticos y ocupó un sillón al lado de la presidencia. El padrino, doctor don Valentín Andrés Alvarez, pronunció el elogio del nuevo doctor Honoris Causa y destacó que el profesor Erhard ha dedicado su vida al trabajo y al estudio y ha contribuído con la máxima eficacia a la reconstrucción de su pueblo desde los cimientos, entre las ruinas de sus industrias y los rescoldos de sus bellas ciudades. Hizo una semblanza del doctor Erhard y se refirió especialmente a su tarea como ministro federal de Economía.

El Rector de la Universidad, señor Royo Villanova, entregó al doctor Erhard el birrete, el libro de la Ciencia, el anillo y los guantes blancos y después pronunció unas palabras en las que expresó la satisfacción de la Universidad por recibir en su seno a una personaliad tan destacada como el profesor Erhard, artífice del llamado milagro alemán. Como tal, dijo, ha sabido granjearse no solo la gratiud de sus compatriotas, sino la admiración de todo el mundo. El profesor Erhard es doctor honoris causa de numerosas Universidades extranjeras. La de Madrid se honra hoy al recibirlo en su seno, porque es hombre consagrado a una de las más nobles tareas: la de servir a los demás.

El doctor Erhard pronunció un discurso en el que trazó las líneas fundamentales de la política económica de su país, basada, sobre todo, en la organización de una economía libre cuya teoría ha podido experimentarse en Alemania con unos resultados altamente satisfactorios. Hemos entrado en una época, dijo, en la que no cabe duda sobre los principios económicos que debe aplicarse a los pueblos que no aceptan ya que haya solo unos pocos hombres felices y reclaman un bienestar y una seguridad social a las que hay que llegar con un sistema económico. Creo que un país no puede hacerse fecundo solo dentro de su propio territorio y tengo la satisfacción en este momento de que España comparte este punto de vista porque sabe que Europa no termina en los Pirineos, sino que abarca toda la Península Ibérica. A mi juicio, dijo el doctor Erhard, estos contactos no deben ser solo espirituales, sino que hay que abrir las puertas económicas a un camino fructífero y prometedor. Terminó el nuevo doctor honoris causa expresando su satisfacción por el honor que se le confería y su gratitud a la Universidad de Madrid. El discurso del doctor Erard, que fué traducido, párrafo por párrafo, fué acogido con grandes aplausos.—Cifra.

Los generales Faure y Zeller ingresan en La Santé

París.—Continúan los viajes en coche de la gendarmería francesa, que conduce a altos jefes militares hacia la prisión de la Santé. En la foto, aparece el rostro tranquilo del general Faure, que acude fumando su pipa a la cita con la justicia; y el rostro crispado de Zeller, entrevisto apenas dentro del coche.—(Foto Europa Press)

La Feria de Muestras de Barcelona

Participarán 33 países

Barcelona, 9.—Treinta y tres países de Europa, América, Asia y Africa participarán en la XXIX Feria Internacional de Muestras que será inaugurada el primero de junio. El número de expositores inscritos, entre nacionales y extranjeros, excede de 10.000. El valor de las mercancías expuestas se estima rebasará los 800 millones de pesetas.—Cifra.

S. E. el Jefe del Estado recibe en audiencia al Vicecanciller alemán Doctor Erhard

En la mañana de hoy, S. E. el Jefe del Estado, recibió en audiencia a los siguientes señores:

Dr. Ludwig Erhard, vicecanciller alemán y ministro federal de Economía, acompañado del Ministro de Comercio señor Ullastres y de los Embajadores de Alemania en Madrid y de España en Bonn. El Dr. Erhard, presentó al Caudillo a la Comisión de economistas alemanes que le acompañan en su viaje.

Sr. Elcheriff Nasser, Embajador de Jordania en Madrid.

Dr. Leland I. Doan y Mr. Charles Benson Branch, acompañados del Conde de Cadagua, de la Dow Chemical Company.

ERHARD SE ENTREVISTA CON EL MINISTRO DE HACIENDA

Madrid, 9.—El ministro de Economía de la Alemania federal, doctor Erhard, se ha entrevistado en el Banco de España con el ministro de Hacienda español, señor Navarro Rubio.

Después, en el mismo establecimiento bancario se celebró el almuerzo con el que se obsequiaba al doctor Erhard y a su séquito. Con el agasajado asistieron los ministros de Hacienda y de Comercio, señores Navarro Rubio y Ullastres, los embajadores de los dos países; gobernador y subgobernador del Banco de España, miembros del Consejo del Banco, representantes de la Banca Oficial y Privada, séquito del ministro alemán y altos cargos del Banco. —Cifra.

M.C.D.2022

PALENCIA AL DIA

De verano

Hace un calor de aúpa. Talmente como si estuviéramos en pleno mes de agosto en lugar de este mayo, que se nos ha madurado antes de tiempo. La temperatura va para arriba, como un Gagarin o un Shepard cualquiera. Empiezan a sobrar las prendas de abrigo, y, cuando ya hace tiempo que se ausentaron las gabardinas y los chalecos y jerseys, las camisetas de felpa dan asimismo la espantada. Ya sabemos que, por estos lares, tiene plena vigencia en toda época aquello de «hasta el cuarenta de mayo...». Pero ¡quién es el valiente que resiste el sayo con una temperatura de 24 grados a la sombra!

Se habían pronosticado lluvias y claros en esta semana, además de buena temperatura. Sólo se ha acertado en la segunda parte; es decir, en lo que respecta a claros y temperatura apacible. Esta es, más bien, de tipo canicular, aunque aún queden muchos días por delante para entrar en la canícula propiamente dicha.

En fin, que todo se pone de verano; hasta las gráciles muchachas, que empiezan a vestirse de «plumón de nube», como decía el poeta; o lo que es lo mismo, dicho ya sin metáfora, de ligerísimas telas.

El tiempo manda. Y aunque la estación ni ese campo de nuestras preocupaciones no demanden estos calores, ellos se vienen, mensajeros ya de los primeros sudores y de las primeras zambullidas en las piscinas. Claro que aún queda rabo de primavera por desollar, y la estación de las flores aún no ha dicho su última palabra sobre lo que a refrigerar el ambiente y hasta a humedecerlo se refiere. Esperemos, pues, prevenidos los últimos coletazos; que el 40 de mayo está aún lejos.

Siguiendo su programa cultural, la Sociedad «Dante Alighieri» ofreció a sus asociados y simpatizantes una sesión oral en la noche del lunes, a cargo del profesor Ferrucio de Carli, quien disertó en la Caja de Ahorros sobre el tema «La Corte Pontificia y el Ceremonial Papal».

Tras de su reciente e interesante proyección cinematográfica, recogiendo la antología del cine italiano, esta entidad local prosigue sus actividades divulgadoras de la cultura itálica, con esta disertación del Dr. de Carli, que completan el ciclo de disertaciones ofrecido durante el presente curso académico por dicha sociedad.

El anuncio del cartel de toros para la feria de Pentecostés, ha tenido la virtud de alegrar el cotarro taurino de nuestra ciudad. Ha bastado para ello que en la terna se incluya a «El Millonario». La afición palentina que, como toda afición, tiene ratos de euforia y decaimiento, a impulsos del interés, que le provoque la actividad o el apagamiento de sus toreros, parece que sale de una cierta atonía sufrida, y, ante la aparición meteórica del diestro del Otero, y ante la esperanza que supone para el taurino sus triunfos confirmados o en potencia, se reaviva en su interés, y recibe satisfactoriamente el anuncio del cartel que alegrará la «feria chica».

COMUNIONES
RECORDATORIOS
BODAS
NUEVO ESTUDIO FOTOGRAFICO
Entre Fuentecobre-«Diario Día»
JOSE ARIJA (Hijo)

¡DUEÑA DE CASA! Solicite del cartero el cupón de cotización, para evitarse perjuicios económicos de tener que pagarlo con el recargo correspondiente.

La "operación Valladolid" en marcha

Llamada a los palentinos, para establecer un servicio de autocares para universitarios

El viernes último, 5 de mayo, se reunían en el Paraninfo del Instituto Nacional de Enseñanza Media «Jorge Manrique» de nuestra ciudad una treintena de padres de alumnos-bachilleres. Harto pocos para asunto de tanta monta. Habían sido convocados, por la prensa y radio locales, para la puesta en marcha de lo que está dando en llamarse «Operación "Valladolid"».

Don Valentín Prieto, Presidente de la Asociación de Padres de Alumnos del Instituto y gestor hasta ahora de la empresa expuso ante la Asamblea el estado de la cuestión.

La idea es sencilla. Se trata de que ninguno de nuestros muchachos —de cualesquiera centros— que concluyen sus estudios de bachillerato en Palencia, tengan que renunciar a proseguir sus estudios —a no realizarlos al menos en el sentido y modo deseados— por falta de recursos económicos, cuando existe a escasos kilómetros de nuestra ciudad la de Valladolid con varias facultades universitarias y distintos centros de estudios superiores.

Incluso quienes todavía hoy pueden costear los estudios y pensión de sus hijos en Valladolid u otras capitales podrían estar interesados en la búsqueda de una fórmula que, a las ventajas económicas, uniera las de una vida familiar más intensa y sin menoscabo mínimo de la convivencia estudiantil de sus hijos con sus compañeros de Valladolid.

Las ventajas económicas —según estimaciones diversas pero todas solventes— oscilarían alrededor de un 40 ó 50 por ciento de reducción sobre los gastos medios normales. Serían tales, en todo caso, que impidieran el malogro de valores reales.

Pero ¿es que no estaríamos interesados igualmente todos los palentinos en la ejecución de un plan que en definitiva y aun a corto plazo representaría el enriquecimiento más efectivo de nuestra renta cívica? Piénsese —nada más— en el acervo de intereses, inquietudes, perspectivas, modos y exigencias nuevos con que la cotidiana romería estudiosa de nuestros jóvenes enriquecería nuestro convivir. No sería excesivo aventurar que el perfil ciudadano de Palencia sería, en breve, otro. Y, por supuesto, mejor. Por obra y gracia de nuestros mejores muchachos. ¿Es que alguien se va a sentir ofendido por ello? En cuanto a la rentabilidad rigurosamente económica, para un país, una región o una provincia, de una cultura efectivamente superior es algo que cualquier estudiante de economía está cansado de leer u oír.

Las antañonas tradiciones universitarias de nuestra ciudad llevan, por lo demás, bostezando hartos y luengos siglos para que malogremos una mínima oportunidad de reviviscencia.

No es ésta coyuntura para explicar cuestiones que se hallan en el ánimo de todos ni fórmulas que sólo a la vista de datos abundantes y precisos podrán arbitrarse. En la mencionada Asamblea se sugirieron vías iniciales de constitución y gestión. Pero una adecuada puesta en marcha de la «Operación "Valladolid"» —cuya noticia ha repercutido ya fuera de nuestra provincia— sólo será posible con la presencia activa y la cooperación constante de todos cuantos estén interesados en su efectivo bien particular o común.

Por lo pronto y como provisional gestora se constituyó en la Asamblea una Comisión integrada por los señores siguientes:

Don Tomás Cabezón, don Isaac Casado, don Francisco Mz. Chacón, don Emérico Tarilonte Diez, don Asterio Rojo Adán, don Antonio del Río Torre, don Eliseo de la Rosa Bello, todos en representación de los padres de alumnos-bachilleres, y don José Rodríguez, Catedrático de Filosofía, en representación del Instituto.

Para cuando esta nota salga a la calle habrá tenido lugar ya una reunión de estos señores comisionados para el estudio del problema y su viable solución. Sin que podamos adelantar nada concreto, si queremos en cambio asegurar a la opinión pública responsable de Palencia que la tendremos constantemente informada de la marcha de este aunto. Y, en la seguridad de volver a hallar en la prensa y radio locales la hospitalidad que de siempre vienen dispensando a toda iniciativa o proyecto interesante, vaya desde ahora a ellos nuestra gratitud.

Como las fechas discurren veloces y las ilusiones reclaman cumplimiento oportuno so pena de decepción, sería conveniente que, desde hoy, cuantos, por personal interés o por cívica solidaridad, quieran colaborar con nosotros, tomaran contacto con uno u otro de los comisionados. En fecha próxima, tras el establecimiento de algunos enlaces, se convocará otra Asamblea pública general en la que se dará a conocer un borrador o anteproyecto y se procederá a la constitución de una Junta de gestión definitiva y lo más ampliamente representativa posible.

Que prevalezca la diligencia sobre la pereza, el interés común sobre el particular, el sentido de la responsabilidad sobre el frívolo «a mí que».

Junto al magnífico Plan de Tierra de Campos la realización de esta «Operación Valladolid» representaría, acaso, la triunfal iniciación de lo que constituye base y cima de cualquier «plan». Y que nuestros estudiantes de hoy o mañana en Valladolid sean los técnicos, ingenieros, industriales, maestros, arquitectos, veterinarios, peritos, químicos, mecánicos... de mañana en lo que ya no serán más campos de tierra.

JOSE RODRIGUEZ
(Catedrático de Filosofía del Instituto Nacional de Enseñanza Media «Jorge Manrique», de Palencia)

Como Secretario permanente de la Junta provisional pueden dirigirse particularmente a don Asterio Rojo Adán; teléfonos 33-03 (de 6 a 10 de la tarde) y 20-86 (horas laborables).

El concurso de Miss España 1961

Miss Palencia va a representar a la región leonesa

Madrid.—El próximo jueves día 11, empezarán a llegar al aeropuerto de Barajas en los aviones de Iberia y Aviaco, las bellezas españolas que participarán en el Concurso Nacional de Belleza y Elegancia Miss España 1961, que tiene como lema descubrir «la gracia, el talento y la belleza» de la mujer española.

Se les unirá en esta capital Miss Madrid y Miss Castilla La Vieja, que serán elegidas en un Concurso que actualmente está llevando a cabo Radio Madrid.

Han confirmado ya su participación definitiva, Miss Galicia, elegida por la Asociación de la Prensa de La Coruña; Miss Canarias, ganadora del concurso organizado por Radio Club de Tenerife; Miss Barcelona y Miss Cataluña, elegidas en una fiesta de gala que se celebró esta semana en Barcelona; Miss Baleares, triunfante en el certamen brillantemente organizado por el diario «Ultima Hora», de Palma de Mallorca; Miss Vascongadas, elegida recientemente en San Sebastián; Miss Palencia, que va a representar la región leonesa; Miss Castilla La Vieja, que acaba de ser elegida en Santander; y Miss Valencia, seleccionada por el diario «Jornada», de Valencia; y Miss Andalucía que ha sido elegida por la organización publicitaria «Cid, S. A.», de Sevilla.

Los dos grandes núcleos de población Madrid y Barcelona, tendrán una representación especial además de la correspondiente a la región a que pertenecen.

El domingo, día 14 de mayo, a las once de la mañana, y en un gran espectáculo dirigido por el coreógrafo maestro Héctor Zaraspe, se celebrará la elección de Miss España, en el Teatro Carlos III, calle de Goya, 3, de esta capital.

Inspección de Enseñanza Primaria

Servicio importante sobre Bibliotecas escolares

Con el fin de realizar un interesante servicio estadístico en torno a Bibliotecas escolares y actualizar los datos que a este respecto obran en la Inspección de Enseñanza Primaria, se hace necesario que todos los señores Maestros y Maestras sirviendo Escuela actualmente en nuestra provincia, que tengan a su cargo alguna Biblioteca escolar, comuniquen rápidamente a esta Inspección, en un plazo que no podrá exceder el día 15 del corriente mes de mayo, los siguientes datos:

1) Número de ejemplares que integran tal Biblioteca.

2) Organismo o autoridad de quien proceda o dependa esta Biblioteca.

Dada la importancia del servicio a cumplimentar, que esta Inspección solicita, así como la sencillez y brevedad de los datos que se piden, es de esperar que los señores Maestros interesados comunicarán dentro del plazo señalado la información precisa.

Palencia, 9 de mayo de 1961.

El Inspector Jefe, ANTONIO FERNANDEZ RODRIGUEZ.

GRAN TEATRO ORTEGA
JUEVES 11
ESTRENO
Un impacto en la sensibilidad de los espectadores que provoca risa explosiva

COMO ATRAPAR UN MARIDO
DEBBIE REYNOLDS-TONY RANDALL-PAUL DOUGLAS
CINEMASCOPE METROCOLOR
DIRECTOR: GEORGE MARSHALL
Antes de verla consúltese porque puede enfermar de risa
Autorizada para mayores

TEATRO PRINCIPAL
Hoy, el programa más gracioso de cuantos pueden ofrecerse
«LOS ECONOMICAMENTE DEBILES»
y
«SUBE Y BAJA»
Tony Leblanc y Cantinflas en dos producciones de risa continua. Dos horas de carcajadas sin descanso
—O—
El jueves: Unico día de
PEPE MAIRENA
y
FINITA RUFET
en el gran espectáculo
«ELLA... EL... Y A DIVERTIRSE»
20 atracciones y la gran orquesta de exhibición BRISAMAR
Encargue su localidad

CINE REY DON SANCHO
7'45 y 10'45
«EL GENERAL DE LA ROVERE»
No deje de ver la película más premiada. Hoy último día

Se necesitan cuadrillas de albañiles
para importantes obras en Aranda de Duero, condiciones ventajosas, referencias en Dragados y Construcciones, S. A. Avenida Asturias s/n (Antiguo campo José Antonio)

Waterman's "EBRO"

De venta en Librería y Papelería de I. G. DIARIO-DIA

Cuatro Cantones

Comuniones

Las Mujeres de Acción Católica han cumplido una feliz iniciativa. Celebrar un «retiro espiritual» para los niños que el Jueves de la Ascensión —o fechas próximas— van a realizar la Primera Comunión.

Y es que, en verdad, se tiene un poco abandonado este capítulo espiritual en las Primeras Comuniones. Por desgracia, para la mayoría de las madres tiene más importancia cuidar hasta el último detalle el atuendo del niño o, especialmente, de la niña; el niño o la niña han de ir, cuanto más elegante, mejor.

Claro que esto, en realidad, no está mal. Todo es poco un día de tanta trascendencia como éste en que por vez primera el niño o la niña se ponen en contacto directo con el propio Cuerpo y Sangre de Cristo.

Todo es poco, es cierto, pero únicamente habrá que volcarse en el atuendo corporal, y en la elegancia y brillantez de los vestidos materiales, cuando tengamos la seguridad de que se ha hecho hasta lo indecible para tener acomodada el alma. Es cierto que el alma de un niño o niña de 7 u 8 años no necesita de gran preparación, pues por sí sola es limpia habitación —plena de gracia— para Dios. Pero lo que también es verdad, que hemos de esforzarnos en que el niño sepa qué va a hacer, y por qué lo va a hacer; que el niño se dé cuenta que la Primera Comunión no es únicamente motivo para hacer de tal niño el centro de interés, de afecto y de caricias de sus mayores, sino de que se trata de fundirse con el propio Cristo.

En fin, es tema largo para un comentario donde la limitación es un imperativo. Han hecho muy bien las Mujeres de Acción Católica en organizar este retiro espiritual para los niños de Primera Comunión.

...Y es que se da la triste circunstancia de que hay que suplir de esta manera el indudable abandono de no pocas madres en esta faceta tan importante de la Primera Comunión, cegadas por el brillo de un vestido blanco con muchos velos o entorchados.

A vueltas con lo mismo

Pasó el «día sin accidentes» y Palencia ha sido uno de las pocas provincias en las que la fecha respondió al deseo. No hubo accidentes. Ello nos llena de alegría. Nos llena de alegría porque resulta indudable que sobre los transeuntes palentinos existe una protección especial y de mucha fuerza. A pesar de que los motoristas, algunos, siguen pilotando sus máquinas con una mano, cuando las dos son pocas, estirándose los pantalones con negligencia y sonriendo estúpidamente de su pericia. A pesar, también, de las velocidades que llevan los camiones por la Avenida de Casado del Alisal, velocidades que han dejado en ridículo al chisme ese que han lanzado los americanos con el comandante Shepard dentro y a pesar de la total y absoluta falta de educación circulatoria de una enorme mayoría de peatones, convencidos de que son los amos de la calzada, de las aceras y de todo.

Se trata de conseguir educar a ciertas gentes en el sentido de la propia responsabilidad y del mutuo respeto. Comprender que la Calle Mayor, aunque ahora esté quedando como un tapiz, no es para hacer exhibiciones y que los peatones tampoco tienen todos los derechos y ningún deber. La cosa no es nada difícil, y si no se comprende bien por ciertos desaprensivos, queda el clásico, estupendo y de maravilloso resultado, procedimiento del talonario de multas.

¡Audiencia pública!

Lesiones graves y dos estafas

Las conclusiones del Ministerio Fiscal relatan que el día 16 de enero próximo pasado, el procesado Eutiquio Velasco Pachón, se encontró en una de las calles de Autilla del Pino con su convecino Felipe García Domingo, entablándose entre ellos fuerte discusión por ciertas cuestiones familiares. La discusión degeneró en clara agresión mutua y Felipe resultó con lesiones de las que tardó en curar 26 días y con ciertos defectos en los órganos genitales, que sin embargo, no le incapacitan para la función propia de los mismos. Eutiquio resultó con lesiones, que curaron antes de los 15 días.

Mantiene el procesado que fué Felipe quien inició la agresión y que él no hizo más que defenderse. Los testigos comparecientes no presenciaron la iniciación de la reyerta y algunas de sus versiones son contradictorias. Los peritos, doctores Martínez Valdivielso y Díez Cascón, dictaminaron acerca de las lesiones padecidas por Felipe y sus consecuencias futuras.

El Ministerio Fiscal consideró que el procesado es autor de un delito de lesiones del número 2 del artículo 420 del Código Penal y solicitó para el mismo la pena de seis meses y un día de prisión menor, 5.000 pesetas de multa e indemnización al perjudicado de 10.000 pesetas.

El Letrado Defensor, don Jaime Calderón estimó que el procesado obró en legítima defensa y por estimar tal circunstancia eximente, solicitó la total absolución del mismo.

Manuel Hermida Iglesias tuvo la mala ocurrencia de llegarse un día del mes de noviembre pasado, a nuestra capital, en compañía de Manuel Irastorza Gutiérrez, que ya ha sido condenado por estos hechos. El propósito de ambos no era ni mucho menos edificante, porque se proponían poner en juego su amplia gama de recursos de «estampitas», «borregas», «el triste caso de una hermana burlada», etc., etc., para engañar y tentar la codicia de algunas gentes.

Juan Alonso Salvador perdió en la aventura unas 400 pesetas y otro palentino de la provincia, 900 pesetas. Por medio anduvieron siempre esos «tristes casos» de la hermana burlada y demás «historias», adecuadas para el timo.

En resumen: Manuel Hermida se ha confesado autor de tales hechos y se ha mostrado conforme con las dos penas de un año de prisión cada una que le ha solicitado el Ministerio Fiscal. Su Letrado defensor, señor Cuadros, mostró también conformidad con la petición del Fiscal y se declaró concluso el juicio para sentencia, sin más trámites.—J. Ballesteros.

Seminario Menor del Sagrado Corazón-Carrión de los Condes

Cursillo de preparación para el examen de ingreso

Por disposición del Excmo. señor Obispo este año tendrá lugar en Carrión el Cursillo de preparación para los niños que deseen ingresar en el Seminario.

La fecha señalada es del 19 de junio al 3 de julio.

La asistencia es obligatoria para todos los que soliciten el ingreso para el próximo curso escolar de 1961-1962. Deberán presentar cuanto antes puedan en esta Rectoral los siguientes documentos: Solicitud dirigida al Excmo. señor Obispo; partida de Bautismo y de Confirmación; certificado de buena conducta expedido por el señor párroco y certificación médica.

Desde aquí se les enviará también el programa del examen de ingreso a los que lo soliciten.

En las mismas condiciones de pensión y equipo de ropa de otros años; ha de traer cada niño la Enciclopedia Dalmau, grado medio, que será el texto del Cursillo.

El Rector

VIDA SINDICAL

Liquidación de beneficios de 1960

Ingresos a cuenta

Por los distintos Sindicatos Provinciales se ha enviado a las Empresas afectadas por el Impuesto Industrial (cuota por beneficios), el correspondiente escrito, haciéndoles la indicación de la cantidad que deben satisfacer a la Delegación de Hacienda como anticipo a cuenta de la liquidación que se les practique para el ejercicio de 1960, y que han de ingresar en dicho Organismo antes del 30 de junio próximo.

La lista de contribuyentes, se encuentra de manifiesto en los distintos Sindicatos Provinciales y en esta Vicesecretaría.

Palencia, 9 de mayo de 1961.—El Vicesecretario de O. Económica.

DIARIO DE AVISOS

FARMACIAS DE GUARDIA.—Durante la semana están de guardia las siguientes farmacias:

ZONA NORTE: La de don Manuel Arangüena (Barrio y Mier, 14)

ZONA SUR: La de don Alejandro Font (Mayor, 258).

Independientemente de estas farmacias, permanecerá de guardia permanente la farmacia de don Anastasio Arenal, sita en Paseo del Otero, número 19.

REGISTRO CIVIL

NACIMIENTOS. — Pedro Pérez Treceño, de Julio y Fernanda, calle Tenerife, 11; María Beatriz López García, de Luis y María del Pilar, General Mola, 57; Francisco Javier Acedo Uña, de Domingo y María de las Mercedes, Santo Toribio, 28.

DEFUNCION. — Rafaela Rodríguez Sánchez, de 27 años, soltera, San Antonio, 4.

CUPON PRO CIEGOS

Lista de los números premiados del «Cupón Pro Ciegos», correspondiente al sorteo celebrado el día 8 de mayo de 1961.

Premiado con 250 pesetas, número 904. Premiados con 25 pesetas, todos los terminados en 04.

Rincón ameno

PUBLICIDAD

El señor X, propietario de una casita de campo en las afueras de la ciudad, quiere venderla y se pone de acuerdo con un agente para que se encargue del asunto.

Se conviene el precio, y el agente queda en hacer alguna publicidad.

Apenas ha pasado una semana, el agente llama al propietario:

—Oiga usted: tengo un comprador para su casita.

—Demasiado tarde; no la vendo.

—¿Por qué? ¿Tiene usted por su parte otro comprador?

—No; pero he leído los anuncios que ha hecho usted publicar y me he dado cuenta de que se trata de una casita maravillosa.

MUSICOS DE TURISMO

Dos polacos entran en un restaurante de Torremolinos.

El dueño del local ordena a la orquesta que improvise aires de un «nocturno» de Chopín.

Los polacos empiezan a poner mala cara.

El dueño del local se acerca a ellos y les pide excusa:

—«Yo había creído que siendo ustedes polacos, a lo mejor»...

—Sí, sí. Le estamos muy agradecidos. Pero es que, además, también somos músicos...

GUIONISTAS

Un productor de cine tenía que escribir una serie de artículos para una revista. Pero como eso de escribir no se le daba bien, encargó del trabajo a un escritor profesional. Así, durante varias semanas artículos muy bien compuestos aparecieron en la revista con la firma del productor.

Un día, el escritor profesional cayó enfermo. El productor encargó de la tarea a otro escritor. Y cuando el productor leyó el primer artículo escrito por éste, se dijo:

—¡Hum!... Creo que ya no escribo tan bien como antes...

ADIVINANZA

Una vieja con un diente
que hace correr a toda la gente.

Solución a la Adivinanza de nuestro número anterior:

LA SAL

CRUCIGRAMA

Número 525:

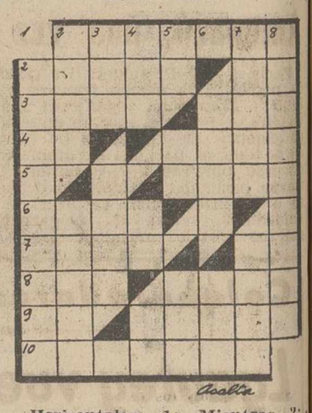

Horizontales: 1: Mientras. 2: Sobar la masa con los puños. Cifra romana. 3: Fruta (plural). Quise. 4: Símbolo del masurio. (al revés) Promesa que se hace a Dios. 5: Río francés. 6: Personaje navideño. 7: Idioma moderno del Indostán. Repetido: familiar. 8: Catedral. (al revés) Piedra plana. 9: Pronombre. Instrumento agrícola. 10: Que es de fiar.

Verticales: 1: Persona incluida en letras humanas. 2: Río de Guipúzcoa. (al revés) Gustoso, agradable. 3: Casco o pezuña. Alegre, contento. 4: (al revés) Tratamiento inglés. Símbolo del litio. Partícula inseparable. 5: Voz militar. Dativo del pronombre. Altar. 6: Liguen. (al revés) Concedes. 7: Varilla del cohete. Manera. 8: Alzábalo.

Sol. al Crucigrama número 524:

Horizontales: 1: Tiziano. 2: Citas. Ar. 3: Años. Tri. 4: No. Nada. 5: azoM. 6: Avió. 7: Nilo. MN. 8: Tao. Atad. 9: eJ. Ceuti. 10: Sevilla.

Verticales: 1: Cantantes. 2: Tiño. Viaje. 3: Ito. Hilo. 4: Zas. OO. CI. 5: iS. Na. aeL. 6: Taza. Tul. 7: Nardo. Mata. 8: Oriamendi.

Instituto Nacional de Previsión

Delegación Provincial de Palencia

Precisando esta Delegación Provincial, adquirir combustible (CARBON Y LEÑA), para las necesidades de las distintas dependencias de este Organismo, y temporada 1961-62, en el tablón de anuncios de esta Delegación, (Valentín Calderón, núm. 2) y Secretaría de la misma, Residencia Sanitaria del S. E. (Carretera Villamuriel), y Agencias Comarcales de CARRION DE LOS CONDES, CERVERA DE PISUERGA y SALDAÑA, se halla expuesto el pliego de condiciones para optar a dicho concurso.

El plazo de admisión de ofertas finalizará a las 13'30 horas del día 1 del actual.

El importe de este anuncio será abonado por el adjudicatario o adjudicatarios del concurso.

Palencia, 8 de mayo de 1961.

EL DIRECTOR PROVINCIAL

VEHICULOS ROMEO
BAJO LICENCIAS ALFA ROMEO
(A GAS-OIL)

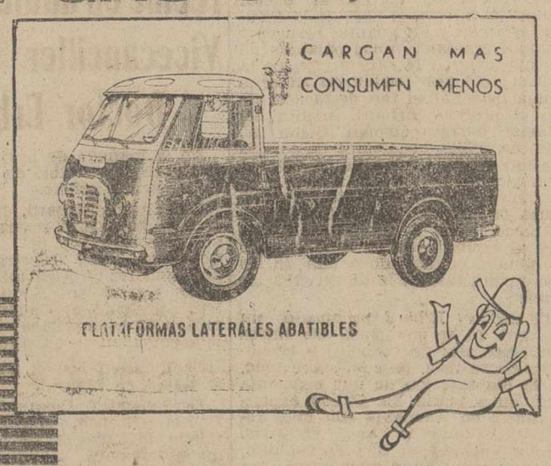

Furgoneta-plataforma para 1.000 Kg. de carga. Carrozada con chapa metálica reforzada. Versiones especiales para cada industria, previa cotización.
Infórmese de las condiciones de pago.
FABRICADO POR: FADISA AVILA
Sección comercial, Claudio Coello 69, - Tel. 235 84 07 -
AGENCIA
AUTO REPUESTOS PALENCIA
Becerro Bengoa, 4. - Palencia. - Teléfono 2313
Publicidad ANTOLIN

266 Plazas - ambos sexos - desde 16 años - sin título

Convocadas doscientas sesenta y seis plazas para AUXILIARES DE ADMINISTRACION CIVIL DE LOS MINISTERIOS DE HACIENDA, TRABAJO, INDUSTRIA E INFORMACION Y TURISMO. Ingresos medios TREINTA MIL PESETAS ANUALES. Destino en Madrid y Capitales de provincia. NO SE EXIJE TITULO, pero los Maestros, los Bachilleres Superiores, Universitarios o Laborales y los Peritos Mercantiles, están exentos del ejercicio de Cultura General. Disponemos de Textos para la preparación a vuelta de correo. Pida informes (acompañando dos pesetas franqueo), a «JURISPERICIA», Academia-Editorial. Jardines, 3.—MADRID (14)

AUTOBUSES AL MONTE
HORARIOS:
DOMINGOS Y DIAS FESTIVOS
Por la mañana: Subida 10 y 12
Por la tarde: 4, 6 y 8
DIAS LABORABLES
Subida: 11 de la mañana
4 y 8 de la tarde
SALIDA INMEDIACIONES POSADA «EL CORDON»
Estos horarios serán aumentados, si las necesidades del servicio lo requiriesen.

M.C.D.2022

LA VUELTA CICLISTA A ESPAÑA

Santander-Vitoria, sensacional etapa de los españoles

Han dado un vuelco aparatoso a la clasificación general con el derrumbamiento catastrófico del equipo belga

Abandonaron el francés Thielin y el belga De Mulder

ANIMACION EN SANTANDER

Santander, 9. — (Servicio especial de «Alfil»).

Una gran animación desde primeras horas de la mañana había en los alrededores de la zona marítima, donde se ha procedido a los requisitos de la firma y avituallamiento de los ciclistas que disputaban hoy la décimocuarta etapa de la Vuelta a España, con el recorrido Santander-Vitoria, de 235 kilómetros, con meta volante en Laredo (61 kilómetros) y controles de aprovisionamiento en Castro Urdiales (87 kilómetros) y Osma (180 kilómetros y a 55 de la meta de llegada) y dos puertos puntuables: El Alto de las Muñecas de tercera categoría y a 101 kilómetros de la salida y el Puerto de Orduña, a 172 kilómetros de Santander y a 63 de la meta de llegada en Vitoria, donde la hora del arribo está prevista para las 16,50 de la tarde.

A las diez de la mañana se dió la salida neutralizada en la zona marítima a los cincuenta y nueve corredores que continúan participando en la prueba internacional y desde la zona marítima fueron por la Avenida de Alfonso XIII, Paseo de Pereda, Avenida de Calvo Sotelo, calle de Burgos, San Fernando y Cuatro Caminos, donde a las diez y cuarto en punto, se dió la salida oficial a los participantes.

Desde el lugar de la salida de la marcha neutralizada hasta los Cuatro Caminos, el gentío que presenció primeramente los preparativos de la marcha y la iniciación de la carrera, era extraordinario. Parecía que la capital montañesa estaba de fiesta y al partir definitivamente hacia Vitoria, los aficionados y público prorrumpió en grandes aplausos a los corredores, especialmente a los españoles.

El día es bueno, aunque el cielo está nublado. No se teme que llueva y que, por el contrario, luzca el sol, en la mayor parte del recorrido hasta la capital alavesa.

PASO POR SOLARES

A 17 kilómetros de la salida, al paso por Solares, los corredores marchan formando un solo grupo y hacen su paso a las 10,36, con once minutos de adelanto sobre el horario previsto.

Nada más comenzar la etapa, a la salida de Santander, pincharon los corredores Carvalho e Ignolin, que repararon enseguida y tomaron contacto con el pelotón a los pocos kilómetros.

Por la localidad de Heras, pasada la población de Solares, los participantes hicieron su paso a las 10,40 horas, en un solo pelotón «estirado». Ruedan a enorme velocidad y marchan en cabeza del mismo, Thielin, Otaño y Más.

Por la localidad de Beranga, a 32 kilómetros de la salida, continúan los corredores formando un solo grupo. Figura a la cabeza al paso de este pueblo, Galdeano. El paso se ha hecho a las 11'10 horas y con un minuto de retraso del horario previamente señalado. El tiempo amenaza lluvia.

POR SANTOÑA

Por Santoña, en pleno descenso desde Beranga, a 47 kilómetros de Santander, han pasado todos los corredores en un solo pelotón, a las 11'36 horas, con siete minutos de adelanto sobre el horario. Numerosísimo público presenció el paso de los ciclistas por la calle del Duque de Santoña hasta los puentes de Cicero, siendo muy aplaudidos los corredores y animados constantémente. Poco después del paso por Santoña, diez corredores salen lanzados del grupo. Se trata de Hernán, Aspuru, Ignolin, Rosa, Mathys, Marigil, Iturat, Campillo, Botella y Thielin, que logran adquirir un minuto de ventaja sobre los componentes del grupo principal, del que tira Pérez Francés.

META VOLANTE DE LAREDO

Por la meta volante de Laredo, a 61 kilómetros de la salida, los corredores van todos en un solo pelotón y el orden de paso por la meta volante, a las 12'03 horas, con tres minutos de retraso del horario, se realiza por el siguiente orden:

1 Iturat.
2 Sauvage.
3 Moreno y el pelotón principal.

UNA ESCAPADA

Kilómetros después de la salida de Laredo, se produce una escapada de los corredores Angelino Soler, Adriaensens, Sabadin, Thielin, Rosa y Marigil. Después de seis kilómetros, fueron alcanzados por los integrantes del pelotón.

Por Castro Urdiales, donde está montado el control de aprovisionamiento en la Avenida del Generalísimo, cerca del Ayuntamiento, han pasado los ciclistas a las 12,43 horas,

con dos minutos de retraso del horario previsto. Llevan recorridos 87 kilómetros desde Santander.

AGRUPADOS

Los corredores marchaban todos juntos en un solo grupo, a marcha no muy rápida y figuraban entre los primeros Carmelo Morales, Galdeano, Messelis, Thielin y Adriaensens.

Desde esta población comienza la escalada del Alto de las Muñecas, catalogado en tercera categoría y puntuable por tanto para el Gran Premio de la Montaña.

Al llegar a la localidad de Otanes, comienza la verdadera subida al puerto de las Muñecas que tiene 534 metros de altitud. El descenso es muy fuerte, el piso está en buen estado.

KARMANY, PRIMERO EN EL ALTO DE LAS MUÑECAS

Por la cima del Alto de las Muñecas, puntuable de tercera categoría, el paso se realizó por el siguiente orden:

1 Karmany.
2 Otaño.
3 Sabbadini.
4 A 29 segundos, Pacheco.

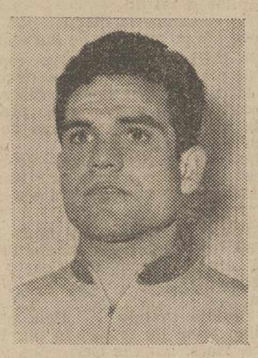

KARMANY

THIELIN, LESIONADO, CONTINUA

En el descenso sufrió una caída el corredor Thielin, que se hizo una herida de bastante importancia en un muslo, pero ha continuado la prueba. Sufrió otra caída el corredor Quesada, que quedó conmocionado al borde de la carretera.

La cima del Alto de las Muñecas esta a 101 kilómetros de la salida de Santander.

Por Sopuerta, a 105 kilómetros de la salida, han pasado en primer lugar Sabbadini, Otaño y Quehuielle. Poco después hizo su paso De Mulder.

El pelotón iba a tres minutos del primero, los que iban con ocho minutos de retraso del horario previsto.

A 120 kilómetros de la salida de Santander y a 115 de la meta de Vitoria, han pasado en primer lugar a enorme velocidad los corredores Sabbadin, Otaño y Karmany, a las 13'41 horas, con seis minutos de retraso del horario señalado.

A dos minutos, treinta segundos pasaron los componentes del pelotón principal en «fila india» y a gran marcha.

Por Arceniaga, a 141 kilómetros de Santander y a 94 de la meta de llegada en Vitoria, pasaron los tres primeros: Karmany, Otaño y Sabbadin a las 14'21 horas con un minuto de retraso del horario previsto y manteniendo la ventaja sobre sus perseguidores.

A 162 kilómetros de la salida de Santander y a 73 kilómetros de la meta de Vitoria, hacen su paso por Orduña a las 14'55 horas y con veinte minutos de retraso del horario tres corredores: Otaño, Karmany y Sabbadin, que llevan cinco minutos de adelanto sobre los componentes del pelotón en el que van integrados los demás participantes.

ITURAT EN SOLITARIO

Entre los tres corredores escapados y el pelotón va rodando en «solitario» Vicente Iturat.

THIELIN, ABANDONA

Ha abandonado la Vuelta el corredor francés Thielin, número de dorsal 16, que en el descenso del Alto de las Muñecas sufrió una caída y se produjo lesiones en un muslo. Quedan por tanto en carrera cincuenta y ocho participantes.

POR EL ALTO DE ORDUÑA

Por la cima del Puerto de Orduña, puntuable de primera categoría, ha pasado el primer corredor por la rasante a las 15'40 horas, con cuarenta minutos de retraso sobre el horario previsto.

El orden de paso ha sido el siguiente:

1 Karmany.
2 Sabbadin, a 52 segundos.
3 Otaño.
4 Iturat.
5 Pérez Francés.
6 Pacheco.

PASO POR OSMA

Osma, a 180 kilómetros de la salida, se ve pasar en primer lugar a Karmany, a las 15,55; tras éste van Sabbadin y Otaño, este último un poco más distanciado, pero apretando. Karmany se ha impuesto en forma

terminante sobre Sabbadin y Otaño en el puerto de Orduña, sobre todo sobre Otaño, que quedó, como en términos ciclistas se dice «descolgado» a mitad de la cuesta; luego, en el descenso, este corredor, hizo acopio de energías y, a un tren de suicida, se lanzó tras los dos adelantados.

Tras estos tres «solitarios» de cabeza, un pequeño pelotón, que dirige Suárez, va a tres minutos.

EN MIRANDA DE EBRO

Por Miranda de Ebro pasan los primeros corredores a las 16,45. Sigue en cabeza Karmany, que mantiene su ventaja de 52 segundos sobre Sabadini. Otaño, pese a sus esfuerzos, no sólo no ha logrado alcanzar a los fugitivos, sino que ha visto cómo se distanciaban más de él, ya que le llevan tres minutos y medio de ventaja.

A nueve minutos y medio va el grueso del pelotón.—Alfil.

15 CORREDORES ESCAPADOS

Los participantes de la Vuelta a su llegada a Vitoria entrarán por la calle de Dato y la meta estará situada entre las calles de Carlos VII y de Manuel Iradier.

Parece ser que en las cercanías de Vitoria van quince corredores escapados y la información no ha podido ser confirmada todavía. Si fuera cierto, los componentes del pelotón o parte de los mismos han logrado alcanzar a Otaño, Sabbadin y Karmany y marchan juntos hasta la cinta de llegada.—Alfil.

VENCIO MAHE

Vitoria, 9.—El ganador de la etapa de hoy ha sido Mahe, 6-55-30.
2 Pérez Francés, ídem.
3 Sabbadin, ídem.
4 Angelino Soler, ídem.
5 Iturat, ídem.
6 Otaño, ídem.
Continúa con el jersey amarillo Messelis.
Ha abandonado, además de Thielin, el belga De Mulder.—Alfil.

(Más información de la Vuelta a España en la sexta página).

CRONOMETRAJE OFICIAL: RELOJ FESTINA

Los de la Vuelta a Palencia

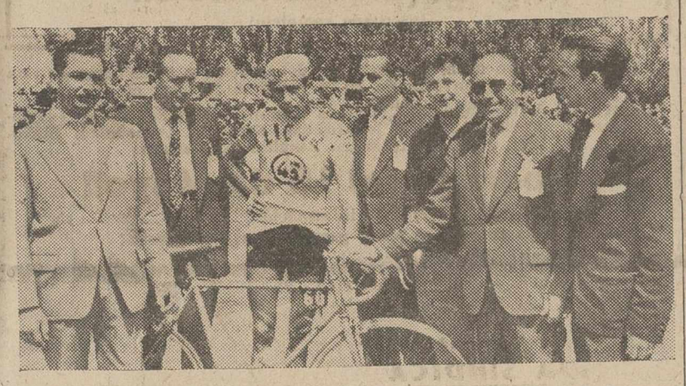

Sí, estos son los de la Vuelta. De la Vuelta Ciclista Regional de Palencia que ya faltó a la cita el año pasado y que tampoco creemos que se correrá esta temporada. Claro que ellos «los de la Vuelta», no tienen la culpa. Ellos hicieron siempre hasta lo imposible porque el nombre de Palencia sonase fuerte en el ambiente ciclista español. Y lo consiguieron, pero luego faltó apoyo económico. La Vuelta a Palencia, triste es decirlo, es ya un recuerdo. ¡Ay! Un grato y, precisamente por pasado, amargo recuerdo. Ha sido una gran cantera de ciclistas. Diez ex-corredores de nuestra Vuelta han participado en la actual edición de la Vuelta a España. Es un detalle. Como el de la fotografía, donde vemos a Esteban Martín, el último ganador de la prueba palentina, que a su llegada al Campo de la Juventud, el pasado domingo recordó «viejos tiempos» junto a «dos hombres» de la Vuelta a Palencia.—(Foto PAYA)

¡Es imposible escapar...!

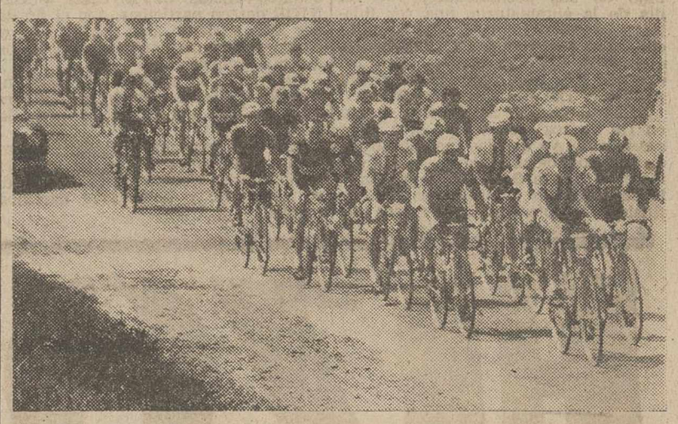

La fotografía recoge el compacto pelotón de corredores en las cercanías de nuestra capital, al iniciarse la decimotercera etapa. Los chicos —franceses al frente— ruedan en mutua vigilancia. Ello servirá de disculpa a los llamados ases, a los Suárez, Manzaneque, Loroño, etc., etc. «¡Es imposible escapar! ¡Me vigilan tanto...!» ¿Qué habrán hecho los Baldini, los Bobet, los Coppi, los Anquetil, los Bahamontes, los Van Looy y hasta los belgas de ahora, Messelis y Cía... para ganar? ¡Misterio! Pero se ha descubierto que lo necesario era ACTUAR. De Santander a Vitoria se dió fé de vida y se triunfó. ¿Era imposible escapar?...—(Foto PAYA)

Clasificaciones

De la décimocuarta etapa

Vitoria, 9. — (Especial Vuelta).

Clasificación registrada en la etapa Santander-Vitoria, con 235 kilómetros de recorrido: (Promedio de hoy: 33,835 kilómetros por hora).

1 Mahe, 6-54-30 (con bonificación).
2 Pérez Francés, 6-55-00 (con bonificación).
3 Sabbadini, 6-55-30.
4 Soler, ídem.
5 Iturat, ídem.
6 Otaño, ídem.
7 Morales, ídem.
8 Suárez, ídem.
9 Loroño, ídem.
10 A. Gómez del Moral, ídem.
11 Pacheco, ídem.
12 Manzaneque, ídem.
13 Botella, ídem.
14 Karmany, ídem.
15 Marigil, 7-02-05.
16 Campillo, ídem.
17 Hernán, 7-03-11.
18 G. Quilez, ídem.
19 Queheille, 7-03-13.
20 Guardiola, 7-03-16.
21 Adriaenssens, ídem.
22 Messelis, ídem.
23 Cardoso, ídem.
24 Galdeano, 7-09-09.
25 Accordi, ídem.
26 Barbosa, 7-09-10.
27 Le Dissez, ídem.
28 Seynaeve, 7-09-27.
29 Gabica, 7-15-42.
30 Lahaye, ídem.
31 Rodríguez, ídem.
32 Martín, ídem.
33 Utset, 7-15-51.
34 De Cabooter, ídem.
35 Mathys, ídem.
36 Rosas, 7-23-08.
37 Moreno, ídem.
38 De Keyzer, ídem.
39 J. Gómez del Moral, ídem.
40 Sauvage, ídem.
41 Colmenarejo, 7-25-20.
42 Pascoa, ídem.
43 Más, ídem.
44 Carvalho, ídem.
45 Company, ídem.
46 Berrendero, ídem.
47 Hoorelbecke, ídem.
48 Pipelin, ídem.
49 Jiménez, ídem.
50 Azpuru, ídem.
51 Hernández, 7-28-43.
52 Piñera, 7-28-44.
53 Quesada, 7-39-12.
54 Castro, 7-43-51.

En la etapa de hoy, se han retirado De Mulder y Sweeck, del equipo belga, Groene; Thieiln e Ignolin, del equipo de Francia; y Escolá, del Ferrys.—Alfil.

General después de la décimocuarta etapa

Vitoria, 9.—(Especial Vuelta).

Clasificación general de la Vuelta, después de la etapa de hoy: (Promedio general hasta hoy: 36,807 kilómetros-hora).

1 Messelis, 67-49-35.
2 Soler, 67-50-59.
3 Mahe, 67-51-50.
4 P. Francés, 67-53-22.
5 Suárez, 67-53-56.
6 A. Gómez del Moral, 67-54-12.
7 Manzaneque, 67-56-46.
8 Karmany, 67-58-25.
9 Iturat, 67-58-25.
10 Loroño, 67-58-49.
11 Morales, 67-59-12.
12 Pacheco, 68-01-02.
13 Seynaeve, 68-02-17.
14 Botella, 68-04-56.
15 Sabbadini, 68-05-22.
16 Barbosa, 68-07-04.
17 Le Dissez, 68-07-23.
18 Campillo, 68-07-50.
19 Adriaenssens, 68-08-00.
20 Marigil, 68-11-29.
21 Otaño, 68-13-44.
22 Cardoso, 68-52-42.
23 De Cabooter, 68-18-47.
24 Guardiola, 68-18-49.
25 Lahaye, 68-21-26.
26 Galdeano, 68-24-32.
27 G. Quilez, 68-27-31.
28 Mahys, 68-29-08.
29 De Keyzer, 68-36-43.
30 Hernán, 68-37-38.
31 Accordi, 68-39-29.
32 Queheille, 68-39-32.
33 Gabica, 68-39-49.
34 Quesada, 68-46-33.
35 Company, 68-46-53.
36 Pipelin, 68-48-15.
37 Sauvage, 68-54-38.
38 Hernández, 68-56-05.
39 J. Gómez Moral, 69-02-51.
40 Moreno, 69-03-58.
41 Mas, 69-04-52.
42 Hoorelbecke, 69-05-02.
43 Piñera, 69-11-50.
44 Rosas, 69-11-55.
45 Colmenarejo, 69-13-46.
46 Rodríguez, 69-19-22.
47 Jiménez, 69-24-38.
48 Carvalho, 69-24-38.
49 Utset, 69-26-28.
50 Pascoa, 69-36-01.
51 Martín, 69-40-02.
52 Berrendero, 69-53-47.
53 Castro, 70-06-04.
54 Azpuru, 70-54-51.—Alfil.

Otras clasificaciones

Vitoria, 9.—(Especial de la Vueltata).

Meta volante de Laredo:
1 Iturat, 3 puntos.
2 Sauvage, 2.
3 Moreno, 1.

Clasificación general metas volantes:
1 Iturat, 18 puntos.
2 Utset, 6.
3 Pacheco, 6.
4 Talamillo, 5.
5 Moreno, 4.
6 Galdeano, 4.

CLASIFICACION GENERAL DEL PREMIO DE LA MONTAÑA
1 Karmany, 24 puntos.
2 Pacheco, 20.
3 Jiménez, 20.
4 Otaño, 20.
5 Cardoso, 16.
6 Iturat, 13.
7 Mahe, 12.
8 Soler, 11.
9 A. Gómez del Moral, 11.
10 Sabbadini, 11.

CLASIFICACION INDIVIDUAL, POR ETAPAS, PARA ESPAÑOLES
1 Pérez Francés.
2 Soler.
3 Iturat.
4 Otaño.
5 Morales.

CLASIFICACION GENERAL, INDIVIDUAL, PARA ESPAÑOLES
1 Soler.
2 Pérez Francés.
3 Suárez.
4 A. Gómez del Moral.
5 Manzaneque.

CLASIFICACION POR PUNTOS
1 Messelis, 169.
2 Suárez, 173.
3 Pérez Francés, 190.
4 Iturat, 193.
5 Mahe, 248.
6 Manzaneque, 278.
7 A. Gómez del Moral, 289.
8 Seynaeve, 302.
9 Botella, 321.
10 Otaño, 329.

CLASIFICACION POR EQUIPOS EN LA ETAPA DE HOY
1 Faema, 20-46-30.
2 Licor 43, 20-46-30.
3 Kas, 21-00-46.
4 Groene, 21-18-21.
5 Francia, 21-26-48.
6 Catigane, 21-27-03.
7 Portugal, 21-30-57.

CLASIFICACION GENERAL POR EQUIPOS
1 Faema, 202-33-24.
2 Licor 43, 203-04-36.
3 Groene, 203-08-04.
4 Kás, 203-21-38.
5 Catigene, 204-04-14.
6 Francia, 204-06-06.
7 Portugal, 205-17-47.

PREMIO A LA COMBATIVIDAD
1 Sabbadini, 3 puntos.
2 Manzaneque, 2.

CLASIFICACION GENERAL DEL PREMIO A LA COMBATIVIDAD
1 Piñera, 8 puntos.
2 Pacheco, 6.
3 Jiménez, 6.
4 Pérez Francés, 6.

PREMIO A LA DESGRACIA
1 Quesada, (2.000 pesetas).
2 Thielin, (1.000 pesetas).

El boletn médico informa que en el transcurso de la etapa de hoy y en el descenso del puerto de las Muñecas, han sufrido caídas los siguientes corredores:

El francés Thielin, el cual presentaba una herida contusa en la región glútea izquierda, con arrancamiento y desgarro de tejidos blandos; fuerte contusión en cadera izquierda y heridas contusas en antebrazo y brazo izquierdo, que le han impedido continuar en carrera.

El corredor Quesada, con herida contusa en región occipital y leve conmoción cerebral, heridas en hombro derecho y codo del mismo lado, continuando, no obstante, la carrera.

El francés Le Dissez, con heridas contusas en antebrazo y brazo izquierdo, y fuerte contusión en articulación de cadera izquierda, continuando en la prueba.

También han sufrido caídas dos coredores del equipo belga, uno del Kas y otro del Catigene.—Alfil.

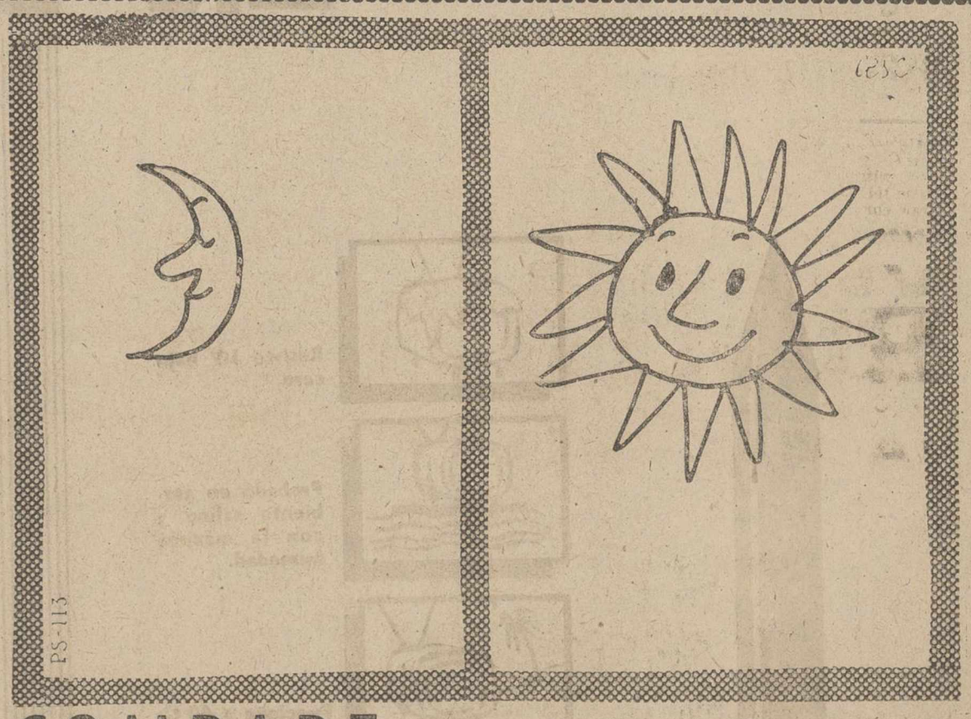

COMPARE antes de comprar, y pregunte a quien tenga una

nevera eléctrica sin motor ODAG

REVELATION 130 10.696'- SUPERLUXE 7.485'- RECORD 6.794'-

IMPUESTOS INCLUIDOS

ATLETISMO

Buena actuación en el Campeonato de Educación y Descanso

Record Provincial de Arturo Marina en 800

El jueves y domingo próximos, campeonato provincial "junior"

Días pasados se ha celebrado en Madrid el V Campeonato Nacional de Atletismo de la Obra Sindical de «Educación y Descanso», en el que tomó parte el equipo representativo de nuestra provincia.

No se desplazó completo el equipo a Madrid, por lo que algunos de los atletas tuvieron que participar en pruebas que no son las suyas, pero que lo hicieron con el máximo entusiasmo sólo por alcanzar una puntuación para Palencia. Si los que destacaron por su puesto o por sus marcas merecen nuestro aplauso, igualmente lo merecen los que se sacrificaron por el nombre de Palencia actuando como antes decimos, en pruebas en las que no podían destacar por no ser las más adecuadas para ellos.

La labor de conjunto, fué discreta, ya que si no se consiguió más que un 13 puesto entre 26 provincias, se debe al reducido número de atletas que componían el equipo, y que al multiplicarse en la participación mermaban las posibilidades de una buena clasificación. Hubo quien participó durante los cinco días, y alguno de ellos en dos pruebas.

Arturo Marina, que fué el hombre que más veces actuó, consiguió la extraordinaria marca de 1-59-6, que constituye un nuevo record de 800 metros, y esto es lo que importa, sin preocuparnos demasiado el puesto conseguido, aunque no fué malo, ya que un tercero siempre está bien. Marina el pasado año tenía como mejor marca 2-01-5, acaba de empezar la temporada y ha mejorado notablemente —qué gran beneficio el del Campo a Través—, esperando que el año le termine aproximándose mucho a los 1-57-0. También en 400 metros hizo una gran carrera, se clasificó quinto y realizó 53-6. El pasado año su mejor marca era de 55-9. Buen progreso el de Marina, que también tiene en esta prueba, el record de José Luis Ibáñez, en sus piernas.

Rafael Luis del Río, fué tercero en altura con un salto de 1'68, muy por bajo de sus posibilidades, pues el día de la eliminatoria, una vez finalizada y fuera de competición, saltó con suma facilidad el 1'75. Esperemos que pronto podamos anotar un record más en este ir a más del atletismo palentino. Del Río tiene la palabra.

Jesús González Abad, fué quinto en 110 metros vallas, pero bien pudo ser tercero, ya que las marcas de los clasificados delante de él, son inferiores a la que González tiene homologadas. En las eliminatorias y semifinales —también participó en 400 metros vallas y 400 x 400— fué muy castigado, sufriendo en la semifinal de 110 una caída, que le hizo tomar miedo al paso de la valla. González es un vallista de mucha clase y cuando su preparación física esté a punto dará mucho que hablar en los Campeonatos Nacionales.

José Luis López y Jesús Castellanos cumplieron bien, llegando a las semifinales de 100 y 200. López está a falta de mucha pista que le dé su velocidad para alcanzar las marcas que a él le corresponden.

Félix Anero, con poco entrenamiento, participó en 400 metros lisos, y 4 x 400, consiguiendo en la primera una marca de 55-6, a tres décimas de su mejor marca, que prueba sus posibilidades de progresar en esta prueba. Se clasificó hasta las semifinales.

José María Díez Merino y Alejandro Blanco tuvieron una discreta actuación, haciendo Blanco en 3.000 metros obstáculos —su primera carrera— una buena marca 11-12-0. Mariano Díez Marcos, Julio Molino y Javier Garrapucho, fueron los lanzadores, a los que los jueces, con un desconocimiento total del reglamento de lanzamientos, hizo mermar sus posibilidades, dando nulos a lanzamientos que no lo eran, con lo que el nerviosismo de los participantes —no sólo el de los palentinos— restaba facultades para la prueba.

EL JUEVES Y DOMINGO EL CAMPEONATO PROVINCIAL «JUNIOR»

Marcadas las fechas por la Federación Española de Atletismo, los próximos días 11 —jueves— y 14 —domingo—, se celebrará el Campeonato Provincial Junior de Atletismo, que servirá para seleccionar a los atletas de esta categoría que asistirán al Campeonato Nacional, a celebrar en Madrid durante los días 27 y 28 del actual mes de mayo.

La Federación Palentina de Atletismo de acuerdo con la Delegación Provincial de Juventudes, autorizarán la participación «fuera de concurso» de cuantos atletas JUVENILES y SENIOR deseen participar, con el fin de dar más aliciente a la competición y oportunidades de superarse a todos los que empiezan.

Esperamos la colaboración más entusiasta de todos los colegios y centros en bien del atletismo y de la juventud.

Las inscripciones podrán hacerse media hora antes de la competición en el mismo Campo de la Juventud. El programa y horario le daremos mañana.

Desde Herrera de Pisuerga

El control de la Vuelta Ciclista a España

Con este motivo Herrera, ha vivido unas horas de alegría y animación, las que precedieron a la llegada de los corredores. Puede decirse que todo el pueblo ha estado pendiente de lo relacionado con la Vuelta.

Con gran antelación se empezó a congregar numeroso público, que llenó por completo los andenes de la carretera, que forma una arteria importante de la población.

Como estaba anunciado que había control de avituallamiento, esto excitó más la curiosidad de las gentes, que sin duda algunos se creyeron que se detendrían para comer.

Precediendo a los corredores han pasado infinidad de coches y vehículos de todas clases relacionados con la carrera. Entre éstos la Prensa tenía una buena representación. Servicios sanitarios, así como de repuestos y accesorios para los corredores y una variada publicidad.

Televisión Española no podía faltar y estuvo tomando «apuntes» que facilitará en su diario programa. Todo ello formando una completa y variada policromía.

A la hora de la una y diez minutos, aparecieron los corredores que fueron recibidos con nutridos aplausos. La típica sierpe que esperábamos ver, fué trocada en numeroso pelotón formado por los 60 ciclistas que dos horas antes habían salido de Palencia. La hora de comer suele congregar a las familias y sin duda por esto se reunieron para asistir a la sabrosa cita a que en ésta estaban invitados. Aquí sobre la marcha, sin dejar de pedalear, se suministró a cada corredor una bolsa con el alimento reparador, que éstos, bien por curiosidad de ver su contenido o por gana de yantar, empezaron sus provisiones.

Cuando pasó la caravana, el sol lucía sus esplendorosas galas, lo que algunos acusaban de manera elocuente. Pasó rápida como cinta cinematográfica, deseándoles feliz viaje. — **El Corresponsal.**

¿Con qué limpia usted sus lámparas de cristal?

Las lámparas de cristal se limpian en la mitad de tiempo y lucen mucho más empleando CRISTASOL. Se extiende... se seca... ¡y ya está! En unos minutos quedan limpias y relucientes, con ese hermoso brillo que antes sólo se conseguía en las lámparas de mucho precio.

CRISTASOL limpia también cristales, espejos y toda clase de cristal. Pruébelo.

Caballero: Su abrigo, trinchera, gabardina
CASA MARTIN
Mayor, 86. — Teléfono 3296
PALENCIA

Se celebró brillantemente el Segundo Campeonato Provincial de Pesca

Intervinieron 48 equipos con 144 participantes

Quedó campeón el integrado por los Sres. Trigueros, García de Cea y García, de la Piscícola Palentina

Como se tenía anunciado, el pasado domingo primero del corriente, con extraordinaria asistencia y entusiasmo, en aguas del Pisuerga, y pago denominado "Requejo", del término municipal de Torquemada, se celebró el II Campeonato Provincial de Pesca, patrocinado por la Federación Regional, y organizado por las Sociedades Caza y Pesca de Venta de Baños, Piscícola Palentina y Sociedad Venatoria de Palencia, que con sus correspondientes equipos se trasladaron al lugar de la competición en tres autocares, e incontables vehículos propios.

A las ocho de la mañana quedó constituído el jurado, integrado por los siguientes señores: Don José María López, como delegado de la Federación; don Vicente González y don Matías Ruano, presidente y delegado de la Sociedad de Venta de Baños; don Claudio Moreno y don Santiago Tejedor, vicepresidente y secretario de la Sociedad Piscícola de Palencia, y don Baldomero G. Callejo y don Diego Calvo, presidente el primero de la Sección Pesca, y delegado de la Sociedad Venatoria, de Palencia.

Después de controlados los 144 participantes que componen los 48 equipos, pasan a ocupar los puestos que por riguroso turno les ha correspondido en el tramo demarcado con estaquillas a tal fin.

Dió comienzo la competición a las nueve horas, con tres de duración.

Se entrega a cada equipo una bolsa de plástico, que una vez terminada la competición se procedió a precintarlas, para acto seguido proceder a la clasificación y entrega de premios y trofeos.

Copa de la Federación.—Se considera desierta por no llegar ninguna de las piezas a los 1.000 gramos, mínimo reglamentario.

Primer premio.—Ocho punto, equipo 50, integrado por Antonio Trigueros, Angel García de Cea y José Antonio García, de Piscícola Palentina.

Segundo premio. — Seis puntos, equipo núm. 18, integrado por Francisco Maté, Andrés Cermeños y Antonio Reyes, de Piscícola Palentina.

Tercer premio.—Seis puntos, equipo núm. 7, integrado por Francisco Francés Vega, Ricardo Crejón y Vicente Castro, Sociedad de Venta de Baños.

Cuarto premio. — Cinco puntos, equipo núm. 12, integrado por Manuel Rubio, Lorenzo Fernández y José Rodríguez, Sociedad de Venta de Baños.

Quinto premio. — Cuatro puntos, equipo núm. 4, integrado por Felipe de la Cruz, Angel Martínez y Santiago Briso, Piscícola Palentina.

Sexto premio.—Tres puntos, equipo núm. 45, integrado por Pablo Aguado, Segundo García y Gabriel Ureña, Sociedad de Venta de Baños.

Séptimo premio. — Tres puntos, equipo núm. 20, integrado por Evaristo González, Angel Sahagún y Evaristo González, Piscícola Palentina.

Octavo premio.—Tres puntos, equipo núm. 5, integrado por Celedonio Marián, Luis Campano y Manuel Lancha, Sociedad Venatoria.

Premios establecidos:

Primer premio individual: Copa de Federación y 100 pesetas.

Premios por equipos:

Primero: Tres copas Federación, tres cheques de 50 pesetas, 150 pesetas en efectivo y una copa Federación.

Segundo: Vale de 150 pestas, tres cheques de 50 pesetas y 150 pesetas en efectivo.

Tercero: Vale de 150 pesetas, tres cheques de 35 pesetas y 105 pesetas en efectivo.

Cuarto: Vale de 100 pesetas, tres cheques de 25 pesetas y 75 en efectivo.

Quinto: Tres bobinas de nylón, tres cheques de 20 pesetas y 60 pesetas en efectivo.

Sexto: Un carrete, 100 metros de perlón y 45 pesetas en efectivo.

Séptimo: Tres arañas y una bobina de nylón.

Octavo: Tres arañas.

Son dignos de admiración y aplauso, los concursantes a esta bonita y deportiva prueba, pues con una disciplina sin límites, acataron todos los puntos reglamentarios, pese a la disciplina que los mismos imponen, y el natural nerviosismo en espera de que llegue la primera pieza.

Igualmente los organizadores de la prueba, pues con un entusiasmo grande, han ido venciendo las muchas dificultades encontradas, que son más de lo que a simple vista parece.

No hemos de dejar de reseñar las muchas felicitaciones que en el acto de entrega de los trofeos han recibido los organizadores, tanto por parte de participantes, como de las muchas personas que lo presenciaron, entre las que figuraba el capitán señor Fontana, de la Yeguada Militar de Córdovilla la Real.

SERVIDORA DOMESTICA

No dejes de solicitar la Ayuda Familiar a que tienes derecho por tus hijos menores de 18 años.

FRIGORIFICOS

Edelweiss

De gran capacidad

Lo estrella que le orientará

COMODORO
8.597'-
PRESIDENTE
9.975'-
IMPUESTOS INCLUIDOS

Disfrute desde hoy de su Edelweiss

Almacenes

Academia «MENENDEZ PELAYO»
Juan de Castilla, 4 **PALENCIA**

RESIDENCIA ESTUDIANTIL MASCULINA
"INMACULADA CONCEPCION"
(Internado completo)

Para los estudiantes de la provincia que deban venir a examinarse en esta próxima convocatoria en el Instituto, Normal, etc.

Control total de los alumnos. Clases de repaso. Preparación de los exámenes. Horario intensivo. Precios baratísimos. Sencillez. Comodidad. Biblioteca. Salas de estancia. Amplias habitaciones

¡¡Apertura el 15 de Mayo!!

¡Solicite información!
¡Pida reserva de plaza para los días que precise!

HIZO BIEN EN ESPERAR

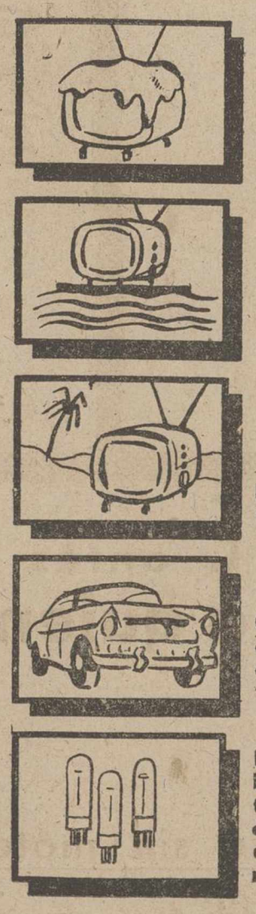

Resiste 10° bajo cero.

Probado en ambiente salino y con la máxima humedad.

Funciona a 40°C de temperatura.

Caja de acero con el acabado de un automóvil.

Equipado con las válvulas múltiples más modernas de la técnica norteamericana.

vea el MARCONI TM-901

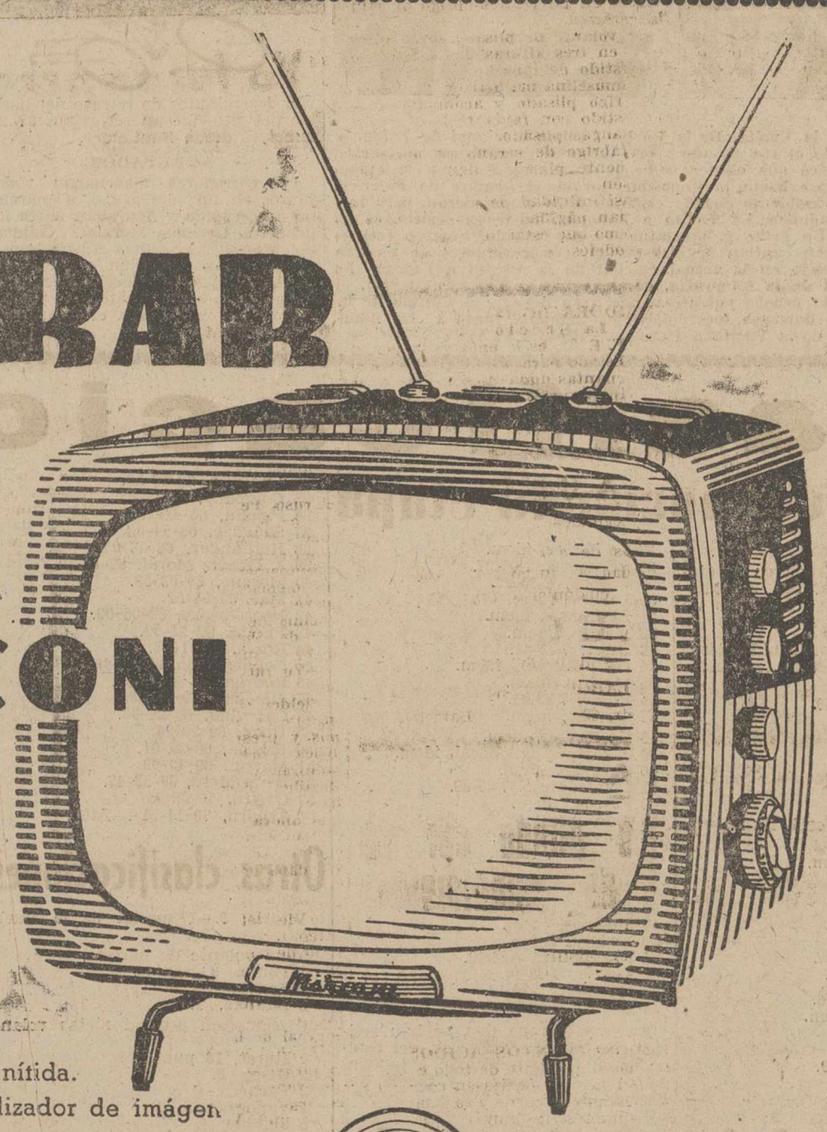

- 17 pulgadas.
- Alta definición, imágen nítida.
- "Sincrophase" el estabilizador de imágen perfecto.
- Limitador eliminador de perturbación.
- Gran sensibilidad (largo alcance.)
- 23 funciones de válvulas + 3 diodos de germanio + 2 rectificadores de selenio.
- Cristal esférico, sin reflexión.

Precio de venta **con impuestos incluídos 15.995,— ptas.**

Suplemento de 250 ptas. con antena telescópica incorporada.

MARCONI, SÍ

puede ofrecer al público consumidor la garantía técnica de la seguridad funcional, por contar con laboratorios de ensayos y pruebas equipados con los más modernos instrumentos de comprobación

UN PRODUCTO CON LA SEGURIDAD FUNCIONAL MARCONI

M.C.D.2022

LA MUJER Y LA MODA

Los plisados invaden las colecciones

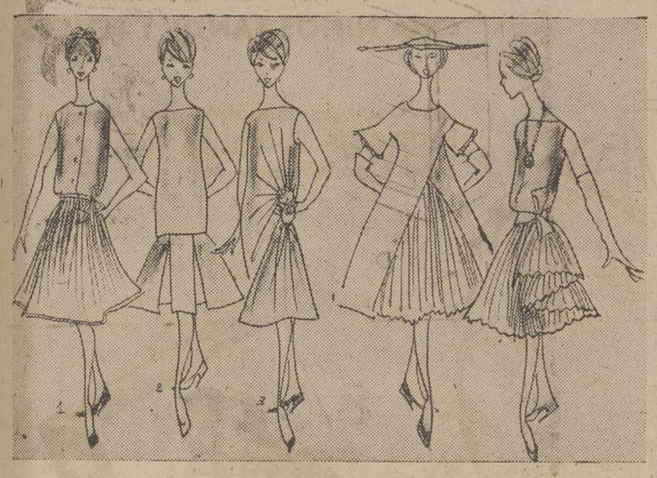

1.—Vestido en organdí de seda azul noche ablusado y con falda plisada soleil rematada con satín azul.—(Dior).
2.—Largo sweater de punto blanco completado con falda de lana marino con tablas.—(N. Ricci).
3.—Crepé de seda negro con pliegues en abanico sujetos con dos rosas.—(Candin).
4.—Abrigo simulado, abierto sobre un fondo de crepé plisado.—(R. Lise).
5.—Falda con volantes plisado soleil, en un vestido de organza.—(Dior).

Ligeros y femeninos, los vestidos de las recientes colecciones envuelven la silueta con un mínimum de costuras y son esencialmente «movidos». Cortes oblicuos, incrustaciones plisadas, paneles replegados, paneles sueltos, he aquí lo que hace que esta moda gire y vuele al menor soplo de aire.

La moda «slim-look» es juvenil y tiene movimiento ondulante, flotante, logrando con juegos de pliegues que se incrustan en los vestidos y faldas. Plisados de todos tamaños y formas invaden las colecciones.

Plisados soleil en una falda acampanada totalmente al biés.

Plisados en abanico en un vestido de crêpe al biés apoyado en el talle con dos rosas.

Plisados de las «mil tablas» en un vestido con cintura incrustada.

Plisados de tablas a lo colegiala en un vestido con cuerpo liso y ablusado.

Plisado sport a base de tablas que nacen a partir del canesú de la falda.

Pliegues en las costuras en una falda de lanilla. Panel totalmente plisado cayendo hacia atrás en un vestido recto de georgette negro.

Falda en plisado miniatura ribeteada de satín en un vestido de muselina azul marino.

Volantes con pliegues sin planchar en el bajo de un vestido de muselina estampada.

Un inmenso plisado soleil envuelve y se abre en corola alrededor de las piernas en un vestido-abrigo de lanilla geráneo.

Un volante de plisado soleil se enrosca en tres alturas de la falda de un vestido de muselina negra.

En muselina mandarina un vaporoso abrigo plisado y acompañado de un vestido con falda recta y cuerpo sin mangas plisado.

Un abrigo de verano en muselina totalmente plisado soleil con puños de visón.

Y así infinidad de variaciones que llenarían páginas y páginas de texto lo mismo que están llenos de plisados los modelos de la Alta Costura.

CLEO

SEÑORA: cuide las posturas de su hijo

No basta con que se mantenga erguido

Una buena postura quiere decir mucho más que permanecer erguido, derecho. Significa mantener todas las partes del organismo en equilibrio.

En cierta manera, el cuerpo es como una máquina donde todas las piezas se ajustan perfectamente; si alguna se tuerce o funciona mal, el mecanismo no marcha como debe.

COSAS QUE CONTRIBUYEN AL EQUILIBRIO ORGANICO

—Alimentación: Ha de procurarse que sea rica en vitaminas y variada. Ayudan a fortalecer los huesos y músculos: la leche, fruta, huevos, carne, hígado.

—El descanso es un factor muy importante. Los niños fatigados son los que generalmente adquieren malas posturas. Conviene que duerma sólo en su cama y en una habitación ventilada y por lo menos ocho horas.

—El vestuario ha de ser cómodo sin que le apriete, permitiéndole libertad de movimientos. Si lleva pantalones con tirantes éstos serán anchos y cruzados en la espalda. Los zapatos y calcetines deben permitirle el juego del pie.

—Muebles adecuados a su edad y estatura y las sillas de altura suficiente para que pueda apoyar los dos pies en el suelo.

—La vista y el oído: Si el niño tiene algún defecto en la vista o en el oído, si no tiene sentido del equilibrio y se inclina demasiado para ver las cosas los padres han de tratar de corregir cuidadosamente estos dos factores tan importantes.

—Aire libre: El niño ha de estar todo el tiempo posible al aire libre y tener juguetes que sirvan para desarrollar sus músculos: triciclos, una escalera bien empotrada y con pocos peldaños por la que pueda subir y bajar sin ningún peligro una barra horizontal, etc. Todos aprenden jugando y si algunos ejercicios gimnásticos se los introducimos en forma de juego, los practicará con entusiasmo.

No se le puede fatigar ni aburrir con juegos demasiado largos. Un corto período diario de juego es más que uno largo de vez en cuando.

CLARA SERT
Europa Press

SERVIDORA DOMESTICA

La Sección Femenina de F. E. T., es la encargada por el Estado para orientarte en todas cuantas dudas tengas acerca de tu seguridad social y de todo cuanto se refiere al Montepío Nacional del Servicio Domés-

DIABETICOS
En segundos...
Análisis de azúcar en la orina, sin necesidad de fuego ni líquidos y en cualquier lugar, con
GLUCOTEST
Solicite folleto gratis
LABORATORIOS JULIA
Porvenir, 62 Barcelona (6)

Unas manos bien cuidadas realzan la personalidad de la mujer

No basta con pintarse las uñas

Es preciso evitar:

Rojeces
Hinchazones
Malos olores
Manchas de nicotina

Hoy vamos a hablar de las manos, de esas manos que reflejan fielmente la personalidad y manera de ser de su dueña. Si no las cuidamos hasta en sus más mínimos detalles, pueden traicionarnos.

Es verdad que lo que más realza una mano, lo que más bonita la hace, lo más importante si se quiere, son unas uñas bien cuidadas. Pero esto no es todo. Hemos de procurar mantenerlas siempre jóvenes, ágiles. Evitar el enrojecimiento y la hinchazón..., buscando esos pequeños secretos para hacer desaparecer de ellas, el olor desagradable de la lejía, del ajo, etc.

ALGUNOS REMEDIOS

—Contra el enrojecimiento: Baño de agua salada. 100 gramos de sal por medio litro de agua hirviendo. También desaparece frotándolas a menudo con limón.

—Para hacer desaparecer las huellas de nicotina: Agua de lejía tibia.

—Olor a lejía: Se quita aclarándose con vinagre y luego lavándose sencillamente con agua y jabón.

—Para quitar la hinchazón de las manos: Meterlas diez veces alternativas en agua hirviendo y luego fría.

—Un masaje desde la punta de los dedos hacia abajo, practicando muchas veces al día, activa la circulación de la sangre.

—Si se lava con jabon que contenga taninos se evita el sudor de las manos, tan desagradable. También es eficaz aplicar rayos Ultra-violetas o rayos X.

—Los dedos un poco gruesos adelgazan si se les aplica parafina con pincel.

—Siempre que podamos es bueno mantener las manos en alto.

Si después de todo esto diariamente se aplica una buena crema, haciendo que penetre en la piel por medio de masaje, las manos serán nuestra mejor presentación.

María ANGELA
Europa Press

Mari Miguel
FAJAS A MEDIDA
Valentín Calderón, 19-21, 2.º, dcha.

Conocimientos útiles que entretienen

Los bollos que han quedado secos del día anterior vuelven a su estado primitivo envolviéndolos en un papel de seda con el que se mete en el horno con calor suave.

El baño del recién nacido debe estar a una temperatura de 35 grados pudiéndose enfriar unos grados más según vaya cumpliendo tiempo, pero nunca bajando de los 27 grados.

Las manchas de grasa desaparecen frotándolas con un paño empapado en benzol.

El perejil puede ser secado al horno y metido en un tarro de cristal; siempre tendremos a mano este condimento sabroso y decorativo.

EL DILEMA

Margarita y Tony tienen que decidir

¿Irán a Australia o se quedarán en Londres?

Tony Armstrong-Jones ha cumplido en marzo treinta y un años. Y ahora se encuentra con una posibilidad que acapara la atención de la popular pareja. ¿Irán a vivir a Australia?

He hablado con varios miembros destacados de la sociedad inglesa. He cambiado impresiones al respecto con diversos funcionarios del Foreing Office y con aristócratas que gozan de la confianza de la Casa Real. Y parece ser que se le ha ofrecido a la princesa Margarita el cargo de Gobernador General en Australia.

¿GOBERNADORA GENERAL DE AUSTRALIA?

No se sabe aún si las gestiones se han realizado ya en forma oficial. No se conoce todavía la existencia de un intercambio de cartas oficiales tratando la cuestión. Pero parece indudable que la propuesta está realizada —oficialmente o no— y que la pareja más popular del imperio británico debe decidir si le conviene este cambio de vida.

En la Casa de Australia en Londres el agregado de Prensa me dice: «El señor Menzies (primer ministro de Australia) no hará ninguna declaración oficial sobre la posibilidad de que la princesa Margarita ocupe el cargo de nuevo Gobernador General de Australia. El anuncio oficial tendrá que ser realizado por el Palacio de Buckingham».

Y añadió:

«Mr. Menzies no discute jamás el nombramiento de un nuevo Gobernador General antes de que éste haya sido publicado».

EL NIÑO HA DE NACER EN INGLATERRA

Los amigos más íntimos de Margarita admiten que ésta ha recibido una propuesta en ese sentido. Es más, aseguran que la princesa se siente inclinada a aceptar, pero ha de ser con una condición.

Y es, que si alguna vez ha de tener un niño, éste debe nacer necesariamente en Inglaterra. Lo cual, a juicio de todos los que la rodean, es perfectamente comprensible.

Mientras tanto, Anthony sigue sin hacer comentarios sobre este asunto. Y entre fiestas, celebraciones, conferencias, etc., etc. aún encuentra tiempo para dedicarse a su trabajo.

Según me dijo esta mañana un miembro del Consejo de Diseños Industriales, «Armstrong-Jones trabaja mucho para el Consejo de su casa».

La más reciente creación del exfotógrafo: una pajarera gigantesca, de tipo revolucionario y audaz, que se instalará en el Zoo de Londres.

Se trata de un proyecto que al ser conocido ha causado la admiración de propios y extraños. Una armadura de tubos metálicos lanzados al espacio, que sirven de puntos de anclaje a la inmensa red. Los pájaros encerrados en el aéreo recinto tienen una amplia libertad de movimientos, y el conjunto no está exento de belleza, y, sobre todo, de espectacularidad.

¡Bien por Tony!

Rex NORTH

Dos trajes de piel de ternera

La piel de ternera es una nueva aportación de la moda de este año al vestuario femenino. En la foto, dos originales modelos del modista inglés Charles Creed. A la izquierda, conjunto formado por un gracioso y deportivo «sweater» de lana «beige» y falda de piel de ternera. A la derecha, elegante y sencillo vestido realizado con el mismo material

Foto Europa Press

S. E. S.
FAJAS A MEDIDA
Mayor, 135
Teléfono 3071

Miss Israel nació en 1941

LONDRES. — Aliza Gur, Miss Israel, es exponente de la nueva generación judía. Nacida en 1941, en plena guerra mundial, tiene ahora 20 años juguetones, que gustan de jugar con claveles. La belleza israelita acaba de regresar a Londres, procedente de Hollywood, donde filmó algunos programas de televisión.—(Foto Europa-Press).

PANORAMICA DEL MUNDO

A TRAVES DE NUESTROS CRONISTAS

"Yo fuí un precursor de Shepard y Gagarin", ha dicho el ingeniero alemán Fielder

Hace 17 años tripuló una V-1 a 675 km./h. y aterrizó sobre un esquí a 320 km./hora

Consumó el proyecto Reichemberg que fué el "Mercury" del III Reich

Fielder es actualmente ingeniero en la sección de "Polaris" de la Lockheed

Ha habido ya dos hombres que han pilotado un proyectil espacial, Shepard y Gagarin, el norteamericano y el ruso. Pero al revelarse estos triunfos ha habido un tercer hombre, llamado Willy Fielder, y que no es ni americano, ni ruso, que ha negado rotundamente que los dos héroes antes mencionados hayan sido los primeros en tripular un proyectil por encima de la estratosfera. El precursor de Shepard y Gagarin fué ingeniero aleman.

—Yo fuí —dice Willy— ese precursor.

Fielder es hoy uno de los mejores ingenieros aeronáuticos norteamericanos y presta sus servicios en la fábrica Lockheed. Sus camaradas le admiran y es querido por sus subordinados. Pero este mismo hombre, hace 17 años, luchó enfrente de los que ahora son sus amigos.

Transcurría el año 1944. Alemania agotaba sus ingenios bélicos y el Führer daba órdenes incesantes para que sus científicos realizaran todos los proyectos de armas secretas con objeto de detener el avance aliado. El jóven ingeniero Fielder estaba encargado de comprobar los ensayos de las V-1. Un día, recibió un despacho de sus superiores nombrándole jefe del proyecto «Reichemberg» que fué totalmente ignorado por los aliados hasta el final de la guerra.

El «Reichemberg» era una especie de proyecto «Mercury» con fines exclusivamente bélicos. Se trataba de conseguir que un hombre pudiese pilotar una V-1 para lanzarla contra objetivos militares muy concretos, especialmente buques de gran tonelaje. La idea era bastante sencilla: un piloto suicida debía conducir la bomba volante hasta el buque, y entrar en colisión por debajo de la línea de flotación.

Las pruebas comenzaron inmediatamente y dos pilotos suicidas encontraron la muerte en su intento de tripular el mortífero ingenio de cortas alas. Fielder no comprendía dónde podía estar el fallo y decidió comprobarlo por sí mismo.

Tuvo buena suerte. Consiguió guiar la V-1 con el único mando que poseía: el regulador de la salida de carburante y, con ello de la velocidad. Alcanzó los 675 kilómetros por hora que marcan la velocidad máxima de estos proyectiles alemanes y pudo aterrizar con el curioso sistema ideado por los científicos: un patín. De toda la prueba lo más duro fué el aterrizaje. La altura y velocidades alcanzadas por Fielder hace 17 años fueron superadas hace mucho tiempo por rusos y americanos. Pero ni unos, ni otros, han podido comprender cómo el jóven ingeniero alemán pudo tomar tierra con su esquí a ¡320 kilómetros por hora! Los pilotos de los cazas a reacción sufren escalofríos cuando piensan en un aterrizaje a estas velocidades, a pesar de que sus aviones están preparados para afrontar el brusco frenazo.

El lanzamiento de las V-1 tripuladas se hacía de una manera muy similar a cómo ahora se realizan las pruebas de altura de los aviones supersónicos norteamericanos. La bomba volante era llevada hasta los 4.000 metros por un bombardero Heinkel, que lo transportaba bajo el ala. El piloto iba alojado en la parte del fuselaje destinada a los instrumentos de robot automático y sus mandos estaban reducidos a la mínima expresión: control de carburante y unos pequeños alerones para frenar.

Cuando el Führer supo el éxito obtenido por Fielder ordenó que se organizase un cuerpo de voluntarios suicidas y que se retiraran 200 bombas volantes V-1 para este fin. Se presentaron 15.000 voluntarios y fueron seleccionados 50 pilotos. El final de la guerra evitó que pudiera realizarse el programa previsto y los aliados se incautaron de las bombas volantes que fueron enviadas a los Estados Unidos y Rusia.

Fielder emigró de Alemania a América, encontrando rápidamente colocación por su experiencia en proyectiles dirigidos. La Lockheed le destinó a la División de Proyectiles, en la sección de «Polaris», donde trabaja hoy.

Ha guardado celosamente su secreto, que es bien conocido del servicio de inteligencia norteamericano, hasta que Sherpard y Gagarin han sido calificados de los primeros pilotos de un proyectil por encima de la estratosfera. Entonces ha recordado su hazaña de hace 17 años, cuando tripuló, durante veinte minutos interminables una V-1 y realizó el proyecto «Reichemberg», el «Mercury» de los alemanes.

Ernest BROCHE
Europa Press

CEMENTO ALFA
M. Latuente, 16 - PASTOR - Teléfono 2229

Hussein de Jordania va a contraer matrimonio

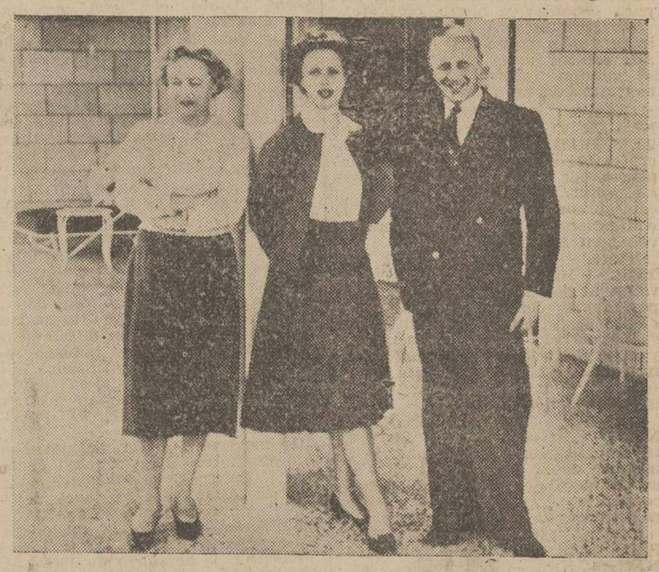

Antoinette Gardiner, acompañada de sus padres, en su casa de Amman
(Foto Europa Press)

Tel Aviv.—(Crónica del corresponsal de EUROPA PRESS, especial para nuestro periódico).

El rey Hussein de Jordania acaba de anunciar su próximo enlace matrimonial al pueblo. En una emisión transmitida a través de Radio Amman el monarca ha especificado que su futura esposa se llamará Muna El Hussein y que no es de raza árabe.

Inmediatamente los informadores de prensa y el pueblo mismo comenzaron a buscar quién podía ser la futura reina de Jordania ya que el mensaje de Hussein no fué muy explícito. La identidad de la dama escogida permanece todavía en el más absoluto silencio pero se sabe que es inglesa, hija de un oficial de Su Graciosa Majestad destinado en el país árabe. Desde luego ha tenido que aceptar la religión musulmana y cambiará su nombre por otro más propio de la nación en que va a reinar.

El rey Hussein tiene actualmente 25 años y no tiene heredero para el trono tan amenazado por las ansias imperialistas de algunos países de Oriente Medio, especialmente de la RAU que ha acusado al monarca de estar al servicio del capitalismo inglés y norteamericano. Contrajo matrimonio anteriormente con la princesa Dina Abdel Hamid el 19 de abril de 1955 y tuvo una hija, la princesa Aaliyah, que no tiene ningún derecho a la corona. Si Hussein continuara sin descendencia masculina, el trono iría a Amir Muhammad hermano del rey, según la ley musulmana.

La falta de heredero para Jordania estaba motivando un sin fin de intrigas en el palacio real que ha finalizado ante el próximo anuncio de boda. Hussein contraerá matrimonio próximamente y las naciones vecinas tendrán que buscar otras claves de intriga contra el monarca jordano.

Hussein es, en realidad, un hombre occidental que gobierna un país árabe. Su formación es típicamente inglesa y muchos periódicos de la Gran Bretaña le han descrito como un «sport man».

Sus entretenimientos predilectos son el volante de los coches, veloces y los mandos de su avión particular. Es un expertísimo aviador, tiene el título de piloto de reactor y de helicóptero.

Subió al trono cuando tenía 17 años, prematuramente a causa de la lamentable salud del rey Talal. Estuvo sin embargo sometido a una regencia durante un año y finalmente, cuando cumplió los 18, entró a reinar con gran acierto el país, que está alineado entre los más firmes de Occidente.

El sentimiento de amor que el pueblo jordano profesa a su monarca no es sino recíproco y consecuencia de las acertadas medidas políticas y sociales que Hussein ha hecho durante sus pocos años de reinado.

Exponente de esta política abierta hacia el pueblo han sido sus palabras al anunciar la boda:

—«Este sentimiento (el deseo de casarse) se hace cada vez más fuerte en mí cuando encuentro un muchacho, niño o niña. Sé que esto es una cuestión particular, pero siempre he actuado en cooperación con vosotros, mi pueblo. Y creo que mi deber es informaros sobre mis proyectos».

Una alocución realmente bonita, sensible, que penetra hasta la médula del buen pueblo musulmán. Dentro de poco todas las mezquitas de Jordania invitarán a los creyentes a hacer oración por el descendiente de Hussein quien, a su vez, es descendiente del Profeta.

Gerhard LODER

COCINA

El menú más apetecible puede ser un fracaso si está falto de condimentos

— *La sal*: Imprescindible para el organismo.
— *El limón*: Muy rico en vitaminas.
— *El perejil*: Tiene calcio y hierro.
— *El ajo*: Es antireumático.

Los condimentos son sustancias que se agregan a los alimentos en dosis muy pequeñas para darles mejor sabor. Y no sólo son una exigencia de la buena cocina, sino que son también necesarios al organismo. De ellos depende la buena presentación de un menú, su olor agradable y buen gusto, factores imprescindibles para que siente bien una comida.

Algunos de estos condimentos que se utilizan para sazonar los alimentos son necesarios para el perfecto estado del cuerpo.

LA SAL

Una comida sosa o sin pizca de sal pierde todo su valor. Además de dar sabor a los alimentos es completamente necesaria para el organismo. La sangre tiene una cantidad fija de sal que no debe variar y como por la transpiración se elimina una parte de ella, hay que reemplazarla.

Se debe tomar de 7 a 10 gramos de sal, algo más si se bebe mucho o en verano, ya que la transpiración es mayor y por consiguiente se elimina más. El exceso de sal para las personas no es perjudicial. Los enfermos del riñón deben tomar, sin embargo, poquísima cantidad.

Un régimen pobre de sal favorece la eliminación de agua y hace perder peso.

CONDIMENTOS ACIDOS

El más importante de todo es el limón. Su jugo se utiliza en cocina para el pescado, la carne y sazonar ciertas legumbres. Es muy rico en vitamina C y se recomienda mucho en invierno en el que suele haber carestía de los alimentos que la contienen. El zumo de limón no debe cocer y ha de utilizarse en el último momento.

CONDIMENTOS AROMATICOS

Por último, nos queda hablar de ciertas plantas y especies que tienen una amplia acogida en la cocina.

Plantas:

—El perejil, es el más importante; contiene calcio, hierro y vitamina C.

—El ajo, es antirreumático y hace bajar la tensión. Por su fuerte sabor se usa en pequeñas cantidades y no todos los estómagos pueden soportarlos.

—El laurel, es la planta culinaria más aromática.

Especies:

Entre las especies destacan la pimienta, usada imprescindiblemente en las comidas tropicales; la vainilla y canela que se utilizan en repostería.

Toda ama de casa que se precie de buena cocinera debe saber usar con tino estos condimentos.

ANA MARIA
Europa Press

500 PLAZAS POLICIA ARMADA SIN TITULO
Convocadas quinientas plazas de **POLICIAS ARMADOS** entre varones de 21 a 29 años, licenciados del Ejército de Tierra, Mar o Aire. Talla mínima, un metro setenta centímetros. Instancias hasta el 2 de junio. Programa de 25 Temas y ejercicios físicos. Contestaciones y preparación por **D. FRANCISCO CASTRILLO MAZÉRES**, Capitán de Artillería y del S. E. M. y **D. ALBINO FERNANDEZ DOMINGUEZ**, Capitán de Infantería, Profesor Diplomado de Educación Física. Exámenes en Madrid y varias capitales de provincias. Todos los años se convocan Oposiciones a este Cuerpo, y nunca se cubrén las plazas. El opositor que venga bien preparado tiene la seguridad completa de ingresar. Pídanos informes urgentes, personalmente o por correo (acompañando dos pesetas franqueo) a «**JURISPERICIA**», Academia-Editorial, Jardines, 3.—MADRID (1)

M.C.D.2022

Rotundo triunfo español en la etapa Santander-Vitoria

Notas de Hacienda

Administración de Rentas Públicas

Importante a los comerciantes e industriales palentinos

ANUNCIO

Con fecha 4 de abril de 1961 se publicó un anuncio relacionado con la Licencia Fiscal del Impuesto Industrial, en la que se comunicaba a todos los comerciantes e industriales, la obligación que tenían de presentar con anterioridad a 30 de junio del corriente año, declaraciones en las que hiciesen constar todas las actividades que ejerciesen tanto de venta como de fabricación u oficios para que las Matrículas que se formen para 1962 se confeccionasen con los epígrafes que corresponden a los datos que se declaren. Pero teniendo en cuenta que ha transcurrido desde su publicación más de un mes y la presentación de declaraciones ha sido mínima, se recuerda nuevamente por el presente su presentación aconsejándoles lo efectúen antes de agotarse el plazo concedido con el fin de evitar una acumulación de declaraciones en los últimos días, evitando asimismo posibles errores u omisiones que de efectuarse rápidamente la presentación, podrían evitarse haciendo las oportunas consultas y correcciones.

Ampliando el contenido del anterior anuncio se dan las siguientes instrucciones:

Primero. — IMPRESOS EN TINTA ENCARNADA. — Se cubrirán por todos aquellos comerciantes que con anterioridad figuraban en las Tarifas primera (venta al por mayor y menor —especuladores— comercio en puesto fijo); Tarifa segunda (hospedaje, cafés, bares, tabernas, enseñanza y espectáculos); Tarifa cuarta (oficios); Tarifa quinta (agencias de transportes y servicios, vehículos de tracción mecánica y animal).

Segundo. — IMPRESOS EN TINTA AZUL. — Antigua Tarifa tercera (fabricación en general, máquinas auxiliares, concesionarios de minas, granjas avícolas).

Tercero. — DATOS A CONSIGNAR. — Se detallarán todos los artículos, elementos que caractericen la actividad, consignando asimismo el número del antiguo epígrafe por el que figuraba matriculado reintegrando cada impreso con un móvil de 0'50.

Cuarto. — ACTIVIDADES DE VENTA EN GENERAL EN UN SOLO LOCAL Y PROPIETARIO. — Y que correspondan a los antiguos epígrafes 1 al 192: la confección de las declaraciones se efectuará de la siguiente forma:

a) En Palencia (capital), un juego de impresos para cada artículo o artículos afines que se ejerzan, como por ejemplo, un juego para tejidos, otro para ropas hechas, otro para mercería, etc., etc.; de la misma forma para artículos alimenticios u otras actividades de venta, enumerando todos ellos.

b) En los Ayuntamientos de Barruelo, Baños de Cerrato, Baltanás, Carrión de los Condes, Paredes de Nava y Santibáñez de la Peña, un juego de impresos para cada grupo de actividades afines. Ejemplo: Un juego para tejidos y ropas hechas, otro para artículos alimenticios, otro para artículos de hierro, etc., etc.

c) Restantes Ayuntamientos de la provincia, en un solo juego se harán constar todos los artículos que se vendan, enumerándolos unos a continuación de otros.

Quinto. — DEMAS OPERACIONES DE VENTA NO CITADAS ANTERIORMENTE. — (Antiguos epígrafes 194 al 1.155), un juego de impresos, por cada venta, máquina, oficio, vehículo o servicio, tanto en la capital como en los pueblos. No lo confeccionarán los que ejerzan la venta en Ambulancia.

Sexto. — VENTAS AL POR MAYOR. — Harán constar si ejercen la venta al por menor, si efectúan importaciones del extranjero, exportaciones al extranjero, si remiten por cuenta propia (cuando el remitente y consignatario es la misma persona) y si remiten por cuenta ajena (cuando la mercancía va a nombre del comprador).

Séptimo. — VENTA AL POR MENOR. — Se consignará si las ventas se efectúan a Plazo (cuando el importe de la venta se satisface en un número determinado de plazos convenido) y si se remite a clientes particulares de otras localidades.

Octavo. — INDUSTRIAS DE HOSPEDAJE Y SERVICIOS DE ALIMENTACION. — Los hoteles, pensiones, casas de comidas, etc., detallarán la clasificación que tengan en la Delegación de Información y Turismo; y los cafés, bares, etc., la calificación que tengan según la Delegación Nacional de Sindicatos.

Noveno. — ESPECTACULOS.— Los cines, teatros, toros y deportivos harán constar el número de localidades y el género del espectáculo a celebrar.

Décimo. — FABRICACION. — De cualquier clase de artículos, se detallará todos los elementos que sirven para la fabricación del artículo principal, así como las auxiliares que contribuyen al mismo, haciendo constar si son auxiliares, que se ejerce la actividad en el mismo local y que se dedica exclusivamente a la fabricación del artículo principal; se detallará asimismo la potencia utilizada o instalada, superficie de hornos superficie de molienda, si se utiliza fuerza hidráulica, etc., etc. Pueden utilizar para la llena de datos la certificación de la puesta en marcha de la Jefatura de Industria.

Undécimo. — OFICIOS. — Cuando se ejerza independientemente y sin subordinación a otra persona, se detallará la clase de oficio, número de obreros que tiene en el taller y si utiliza aparatos movidos mecánicamente. Ejemplo, carpinteros, marmolistas, peluquerías, etc., etc.

Duodécimo. — CONTRATISTAS. —Se consignarán la clase de obra a que se dediquen (construcción de casas, de carreteras, etc.), si construyen totalmente la obra o si realizan trabajos parciales como son el solado, acabado, afirmado, pavimentado, Pueden satisfacer una cuota que si utilizan maquinaria mecánica, abarque toda clase de obras o pagar tantas cuotas como operaciones parciales realicen y asimismo pueden elegir entre satisfacer una contribución en cada Ayuntamiento o una total para ejercer en toda la provincia o en todo el territorio nacional. Si la construcción no se realizase por cuenta ajena, sino por cuenta propia y se destinase los pisos o locales de negocio para su venta, deberán hacerlo constar en un juego de impresos independiente.

Décimotercero. — VEHICULOS INDUSTRIALES DE TRANSPORTE.—

a) Taxis, se hará constar la matrícula y el número de asientos.

b) Omnibus, número de kilómetros de línea si es regular y la tiene concedida por el competente organismo y si puede transportar mercancía en la baca.

c) Furgonetas mixtas. — Se harán constar además de la matrícula, la carga y el número de viajeros a transportar.

d) Furgonetas, camionetas, camiones, motocarros; carga que pueden transportar expresada en kilos o toneladas, además de la matrícula del vehículo. Si se utilizase el vehículo exclusivamente para actividades de la propia Empresa, bien para venta, transporte de materias primas, etc., se hará constar en las declaraciones.

Décimocuarto. — MINAS. — Un juego impresos para los que tengan la concesión, especificando clase de mineral, hectáreas de la concesión y otro juego de impresos para los que realicen la explotación de la misma, detallando maquinaria utilizada, clase y potencia; si el concesionario y el explotador fueran la misma persona natural o jurídica se llenarán dos juegos de impresos, uno por la concesión y otro por la explotación.

Décimoquinto. — SOCIEDADES ANONIMAS que con anterioridad venían sujetas a cuota mínima de capital y por tanto exceptuadas del Impuesto Industrial como Bancos, seguros, abonos, etc., etc., presentarán igualmente estas declaraciones consignando las circunstancias que caractericen el ejercicio de sus actividades.

Décimosexto. — SOCIEDADES-COOPERATIVAS Y ENTIDADES JURIDICAS que ejerzan actividades industriales o comerciales tendrán que consignar la Ley o disposición por la que se le reconoce la exención.

Décimoséptimo. — EVITACION DE MOLESTIAS A LOS CONTRIBUYENTES. — Para mayor facilidad pueden efectuar la presentación de las declaraciones en los Ayuntamientos para que por los señores secretarios devuelvan un ejemplar con el recibí, remitiendo los otros dos a esta (Delegación. Pueden asimismo efectuar la presentación directamente en la Delegación y también remitirlos por correo certificado. Los matriculados en la capital efectuarán la presentación necesariamente en la Administración de Rentas Públicas.

Décimoctavo. — De acuerdo con lo dispuesto en el artículo 121 de la Ley de 26-XII-57, si los obligados a efectuar estas presentaciones dejasen transcurrir el plazo de 30 de junio se les impondrá la sanción de 500 a 5.000 pesetas.

Palencia, 9 de mayo de 1961.—El Administrador de Rentas Públicas, **Francisco Maté Saldaña.**

SECCION DE CONTRIBUCION GENERAL SOBRE LA RENTA

Se pone en conocimiento de las personas obligadas a declarar por esta Contribución, que el plazo voluntario para presentar las declaraciones, ha sido prorrogado, por Orden Ministerial de fecha 25 del pasado abril, hasta el día 31 del actual mes de mayo.

Palencia, 8 de mayo de 1961.

El Delegado de Hacienda

Banco de Santander

FUNDADO EN 1857

en su primer Centenario

Capital escriturado	Ptas.	200.000.000
íd. desembolsado	"	150.000.000
Reservas	"	383.507.913,66

CAJA DE AHORROS

(Aprobado por la Dirección General de Banca y Bolsa con el n.º 2080)

Bastó la unificada actuación para dar un vuelco completo a la clasificación

Y para hundir al equipo belga

Vitoria, 9.—(Crónica del enviado especial de "Alfil", A. Lladós Sort).

Sensacional etapa de los ciclistas nacionales a lo largo de los 220 kilómetros recorridos hoy. Vuelco aparatoso en la general y derrumbamiento catastrófico del equipo belga. Cuatro españoles se encuentran ahora entre los seis primeros clasificados y Angelino Soler pasa a ocupar el segundo puesto de la general, a menos de dos minutos del líder.

Etapa reina la de hoy, corrida por los ciclistas españoles con los pies y la cabeza. Batalla sin piedad, caídas a granel y desfallecimientos múltiples. Uno de los grandes favoritos de esta décimosexta edición ha tenido que dar su brazo a torcer y ocupar una plaza en el vehículo de su equipo; el genial De Mulder, vencedor de la pasada edición. No hubo coalición española. Lo que se dió fué una lucha abierta y sincera, de poder a poder. Y, hoy, por poderío y bravura, los españoles les pudieron a todos los extranjeros. Menos a Mahe, que se impuso en la meta de llegada y que al entrar con los escapados, se convierte ahora en la mayor pesadilla de los nacionales. De Kimpe ha perdido hoy a uno de sus mejores hombres, De Mulder; ha podido comprobar que De Cabooter no está lo fuerte que todo hacía suponer y ha visto también, con sorpresa, cómo los españoles han barrido a Seynaeve de los primeros cinco puestos. El líder peligró en los últimos cincuenta kilómetros, pero, demostrando atravesar por un buen momento, se rehizo gracias a la ayuda que le prestaron sus compañeros.

La etapa Santander-Vitoria ha tenido a tres héroes, a tres muchachos que han sido los primeros en romper el fuego y los auténticos responsables de la "debacle" belga: Sabadini, Karmani y Otaño. Escaparon una vez sobrepasado el puerto de las Muñecas, luego, en el descenso fueron ganando terreno ante la pasividad del pelotón. El descenso de las Muñecas estaba en malísimas condiciones, lleno de grava y con curvas peligrosas. Ello produjo diferentes caídas y varios pinchazos, entre ellas la que en principio pareció fatal, de Quesada y, que afortunadamente no lo fué. Y otra, la de Thielin ,al tomar una curva le saltó un tubular, y fué a estrellarse contra la cuneta. Sufrió heridas de consideración en el muslo derecho, pero, con gran deportividad y con el fin de no mermar la potencialidad del equipo francés, hizo un esfuerzo sobrehumano por mantenerse en carrera; más un pinchazo, un paso a nivel cerrado y la rotura de un calapiés, le dejaron completamente en la ruta. También Le Bissez, al igual que el belga Ceynaeve, no pudieron zafarse de la rigurosidad del descenso, del trágico descenso del puerto de las Muñecas.

Gran fracaso el sufrido hoy por el equipo belga. Todos los que seguimos la carrera, creímos ayer que el no dar la cara en la etapa Palencia-Santander era debido a una nueva artimaña de Kimbe, pero hoy se ha podido comprobar que no era así: La única verdad es que los corredores belgas estaban "quemados" por la corta pero durísima etapa contra reloj de hace dos días. De Mulder, por ejemplo, que se retrasó voluntariamente para proteger al líder Messelis, no pudo aguantar el esfuerzo realizado por mantenerse en el grupo de los catorce escapados, y desgraciadamente, la Vuelta ha terminado para él y no precisamente en plan de vencedor, sino todo lo contrario: el hombre derrotado.

Genial planteamiento táctico de Geicoechea al lanzar a su corredor, Karmany, hacia la montaña, sin duda, contando con las fuerzas del propio corredor, que hace únicamente dos días nos decía que estaba casi agotado. Hoy, contrariamente a todo lo que podía suponerse, Karmany bajo las órdenes del gran Geico y acompañado por Otaño y el italiano Sabbadini, hicieron un gran corte y se dirigieron con decisión hacia la empinada y prolongada cuesta ed Las Muñecas. Pero, Karmany les pudo a todos subiendo.

El panorama es inmejorable, pero, «pese a nuestro optimismo anterior y a que existen varios españoles entre los primeros puestos de la general, no caigamos en el error de olvidarnos de Farncois Mahe, y claro, del todavía líder, Messelis.—Alfil.

COMPRE MAÑANA MIERCOLES, COMO SI FUESE SABADO. EL JUEVES NO SE ABRE

ES UN AVISO DE

SUPERMERCADO BENITO DEL RIO

Etapa de intenso color español

Vitoria, 9.—(Servicio especial de «Alfil»).

Por las sinuosas carreteras montañesas, vizcainas, burgalesas y alavesas que hoy hemos recorrido, se ha desarrollado una de las etapas más interesantes en los anales de la Vuelta. En los 235 kilómetros de subir y bajar, de torcer y retorcer, ha habido de todo: sesteo, lucha enconada, marcaje, escapadas que parecían definitivas, cazas impresionantes, averías, caídas, abandonos... En fin, todo eso que es entraña del ciclismo, que le da vida y razón.

El cielo entoldado, con amenaza de lluvia, hacía caviar a los corredores sobre la forma de llevar la etapa., Si el piso estaba mojado, mejor para otra oportunidad de intentona. Si brillaba el sol, alegría en el corazón del ciclista. Brilló una vez más para Iturat en la meta volante de Laredo. El pelotón comenzó a inquietarse al olor del puerto, aperitivo de la etapa para algunos y gran indigestión para otros.

Comieron en Castro Urdiales, y ya con fuerzas se inició la subida a Las Muñecas, saltando Otaño del pelotón, con Sabadini y Karmany de escolta. Poca importancia dieron los demás a estas salidas, y Rosa, Thielin y Adriaenssens, con Angelino Soler aprovecharon la indiferencia general para saltar también. La cosa parecía cosa de juego... Pero, sí, sí. Llegamos arriba y poco después cruzaba la cumbre Karmany en primer lugar, pisándole los talones Otaño, Sabadini y Pacheco. Y vino el lanzamiento a tumba abierta, que para Quesada pudo ser esta vez cierto el latiguillo, ya que rodó como un trapo inconsciente, pocos metros después de que el francés Thielin se desgarrara una pierna al caer sobre la gravilla.

En el descenso y entre tanta peripecia, Karmany, Otaño y Sabadini cogen ventaja. Atrás los españoles sólo se preocupan de lo que hacen o puedan hacer belgas y franceses. Por eso los tres corrieron eufóricos los kilómetros que les separaban hasta Miranda de Ebro, si bien Otaño fué el primero en flaquear y se queda atrás. Mallorquí e italiano ruedan miles y miles de metros en relevo perfecto. Esto hace presumir que el mallorquín, a cambio de puntuar en los puertos, cedería en la meta ante Sabadini. Pero... a los belgas se les ocurre desinflarse, y allí fué Troya: Suárez, Mahe, y sus secuaces, se lanzaron como una jauría hacia los escapados y, aparte de desbancar a los belgas, hicieron polvo a los que con honrado esfuerzo trataban de embolsarse unas buenas pesetejas.

Aún les dió tiempo a cobrar algo en la cumbre del gran puerto de Orduña, de primerísima categoría, que escaló Karmany en primer lugar, dejando clavado a Sabadini en el último tramo, cuando el italiano había subido toda la cuesta chupando rueda. Otaño fué tercero y muy retrasado, y después el pelotón, rota la monotonía totalmente, pedaleando fuerte y capitaneando unas veces por Iturat, otras por Pacheco y las más por Pérez Francés .El descenso fué brutal. Hay prisa por despegarse de los belgas y sacudirse de encima a los galos. Es una batalla impresionante. Suárez, Pérez Francés, Manzaneque, Marigil y Mahe, parecen demonios enfurecidos. Se alcanza a los escapados y el final de la etapa se convierte en la más desenfrenada batalla que ha conocido la Vuelta.

Paso a paso se disputan cada uno el centímetro en la curva, en el grillo, en el llano, en el cruce para aprovechar el aire de los coches. Todo vale. El caso es llegar cuanto antes a Vitoria, donde Mahe se habría de imponer a los demás con fineza de estilo y potencia en sus curvadas piernas.

Total, que un enemigo menos. Bélgica está prácticamente derrotada. Ahora vamos a por Francia, y a elegir vencedor entre los cuatro o seis candidatos españoles que quedan, con permiso de Misselis, naturalmente, que todavía está entero.—Alfil.

Dietario

Miércoles 10 de Mayo de 1961

SANTORAL. — Santos: Antonio, Cataldo, obispos; Gordiano, Epimaco, mártires; Job, profeta; Calepodio, presbítero; Palmacio, Simplicio, Félix, Blanda, Alfio, Filadelfo, Civino, Dioscórides, mártires; Beato Juan de Avila, pbo.

(Misa: De San Antonio. Color: Blanco).

Sale el sol a las 5'55 horas y se pone a las 19'18 horas. Sale la luna a las 2'52 horas y se pone a las 14'19 horas. Luna nueva el 14.

REFRAN: Mayo ventoso, julio tiñoso.

EL TIEMPO EN PALENCIA

Barómetro: A las 18 horas de ayer, 703'6; a las 8 horas de hoy, 704'1. — Temperaturas: Máxima de ayer, 24'4; mínima de hoy, 10'0. — Dirección del viento: A las 18 horas de ayer, NE; a las 8 horas de hoy, NE. — Humedad relativa media, 33 por ciento.

Siga el consejo del Doctor !!

alimente a sus hijos con

NUTRICELIA

CRIA NIÑOS SANOS Y FELICES

Los Doctores Pediatras recomiendan NUTRICELIA (Fécula de Maiz americana) a partir del 5.º mes.

RIERA-MARSA, elabora también los alimentos infantiles CREMA DE ARROZ VITAMINADA y HARINA TOSTADA DE TRIGO.

Industrias **RIERA-MARSA S.A.**

VIDA RELIGIOSA

CULTOS A SAN ISIDRO LABRADOR EN LA S. I. CATEDRAL

La Cofradía de San Isidro Labrador celebrará (D. m.) en honor de su Santo Patrono los siguientes cultos:

El domingo, día 14 de mayo, a las seis de la tarde, vísperas cantadas.

El día 15, a las once y media de la mañana, Misa solemne con sermón a cargo del M. I. Sr. D. Antonio G. Lamadrid, Canónigo Lectoral de la S. I. Catedral y Profesor del Seminario.

Al Ofertorio se hará la ofrenda de los frutos del campo.

Terminada la Santa Misa tendrá lugar la procesión por las calles de costumbre.

De la parte musical está encargada la Capilla de Música de la Catedral.

El día 16, a las nueve de la mañana funeral solemne por los cofrades difuntos.

CASA EJERCICIOS NAZARET

El 16 de mayo, día de Retiro para Catequistas y otras señoritas, dirigido por el Rvdo. Sr. don Angel Sancho, Director de Cursillos de Cristiandad.

Las que deseen practicarlos deberán dar su nombre con antelación.

Inscripciones: Santo Domingo, 19. Palencia. Teléfono 1363.

Comisaría General de Abastecimientos y Transportes

DELEGACION PROVINCIAL DE PALENCIA

DETALLISTA EXPEDIENTADO POR MEZCLA DE ACEITES

Como consecuencia de diligencias instruídas por funcionarios del Servicio de Inspección de esta Delegación Provincial de Abastecimientos y Transportes, se ha pasado el tanto de culpa a la Fiscalía Provincial de Tasas, para tramitación del oportuno expediente a D. FELICIANO MAZUELAS CABEZUDO, detallista de ultramarinos de esta capital, por haberse comprobado que en su establecimiento, sito en la calle General Mola, núm. 85, vendía aceite de oliva mezclado con aceite de soja.

Palencia, 4 de mayo de 1961.

El Gobernador Civil, **Víctor Fragoso del Toro.**

ARTICULOS DE OFICINA, EN I. G. DIARIO-DIA

LETRAS DE LUTO

A la avanzada edad de 87 años, y tras recibir los Santos Sacramentos, ha entregado su alma a Dios en Palencia, doña Rafaela Cuena Gómez, viuda de Felipe Martínez Ruiz. Adornaban a la finada exquisitas virtudes morales, por las que se granjeó generales respetos y aprecios, siendo muy sentida su muerte.

Expresamos nuestra condolencia a sus desconsolados hijos Carmen, María, Juliana y José Martínez Cuena; hijos políticos, hermana política, nietos, biznietos, primos, sobrinos y demás familia.

Se cumple el segundo aniversario del fallecimiento de doña Carmen Salvador Zurita, ocurrido en Herrera de Pisuerga, donde la finada era muy conocida y apreciada por sus virtudes personales, y donde su recuerdo se guarda cariñosamente en la memoria de los que la conocieron y trataron.

En esta triste fecha, renovamos nuestro pésame a su apenado esposo don José Corral Gutiérrez; hijos José, Julia, Micaela, Carmen, Margarita, Santos, Luis-Antonio, Jesús, Rafael y Carlos-Manuel Corral Salvador; hijos políticos, nietos, nieto político, bisnietos y demás familia.

—Se cumple el cabo de año de la muerte de don Emilio Martínez Medal, industrial, ocurrido en Palencia, en cuya plaza ganó sólido prestigio comercial y su recuerdo permanece.

Renovamos nuestra condolencia a su afligida esposa doña Josefa de la Fuente; hijos Carlos, Emilio, Luis, Dolores y José María; hermana Carmen, hermana política, primos y demás familia.

—Confortada con los Santos Sacramentos, ha entregado su alma a Dios en esta capital, la señorita Rafaela Rodríguez Sánchez. La finada, de afable trato y nobles sentimientos, se granjeó el aprecio de cuantos supieron de sus virtudes personales, habiéndose sentido mucho su muerte.

Expresamos nuestro sentido pésame a su desconsolada madre doña Emiliana Sánchez Gómez; hermanos María del Pilar, María del Carmen, Froilán y Alejandro Rodríguez Sánchez; hermanos políticos, abuela, tíos, primos, sobrinos y demás parientes.

—Cristianamente, ha dejado de existir en San Cebrián de Campos, don Miguel Antón Donis. Su muerte ha sido muy sentida, pues por su caballerosidad, gozó el finado de muchos afectos.

Testimoniamos nuestro sentimiento a su afligida esposa doña Cándida Rebollar Pastor; hijos Leopoldo, Aquilino, Anastasio, Margarita, José, Cándida, Miguel y Donatila Antón Rebollar; hijos políticos, hermana Carmen, hermanos políticos, nietos, primos, sobrinos y otros familiares.

—Se cumple el segundo aniversario del fallecimiento de doña Sergia Bravo Cubillo, viuda de don Pedro Pérez Merino, ocurrida en Aguilar de Campoo, donde la finada gozaba de generales respetos y el recuerdo de su bondadosa conducta y piadosos actos permanece en la memoria de los que se honraron con su trato.

Al llegar la triste fecha, volvemos a hacer patente nuestro acendrado sentimiento a sus apenados hijos Jesús, María Anunciación y Josefa Pérez Bravo; hijo político, nietos, hermana Salomé y demás familia.

AGUADO LOSADA

SEGUROS Agencia de "HISPANIA" — Incendios, Accidentes, Automóviles, Cosechas, Robo.

FINCAS: Compra-venta de Rústicas y Urbanas, Solares, Traspaso de negocios, etcétera.

Oficina: *Valentín Calderón, 9-1.º* PALENCIA

TELEFONO 1351

Nosotros no podemos dar

DUROS A CUATRO PESETAS

pero sí trabajos de calidad a precios moderados.

Consúltenos nos lo agradecerá.

PUBLICITAS

IMPRENTA Merino PAPELERIA

¡le da más por su dinero!

M.C.D.2022

El Tribunal Tutelar de Menores ante el "Día Universal del Niño"

Causas de la delincuencia infantil

Próximamente se celebrarán varios actos, con motivo del Día Universal del Niño, en colaboración con los diferentes organismos que se relacionan con la educación infantil y dado el plausible acuerdo del Consejo Superior de la benemérita Obra de Protección de Menores, se hace preciso, para cuantos nos hallamos integrados en ella exponer los factores que contribuyen principalmente a la delincuencia infantil, para señalar las posibles soluciones que lleguen a hacerlos desaparecer.

Dentro de los años que lleva actuando este Tribunal Tutelar y del estudio minucioso de los expedientes incoados desde su fundación, se desprende con toda claridad que influye poderosamente en las conductas de los tutelados el mal ejemplo de algunos padres, el abandono en que se hallan, la falta de moralidad del medio en que se desenvuelven, etc.

Otra de las principales causas a que antes aludíamos es la asistencia de los menores a los espectáculos en general, y particularmente al cine, influencia que ya apuntábamos el pasado año en igual ocasión y que hay que reconocer que no ha sufrido gran alteración, ya que las sesiones infantiles con películas apropiadas que entonces propugnábamos no han tenido lugar. Preciso se hace insistir en este tema que tan gran influencia ejerce en los menores sujetos a esta jurisdicción, hasta tanto se logren resultados halagadores, los que sin duda se conseguirán con las medidas apuntadas y otras que puedan señalarse, como las sesiones de teatro infantil, por las que los niños muestran gran interés, aunque hay que reconocer que estas representaciones ofrecen alguna dificultad, para efectuarlas al menos periódicamente, en las pequeñas ciudades, pudiendo en éstas ser sustituidas por el teatro llamado de marionetas, de gran valor formativo, aparte de la atracción que ejerce sobre los menores, constituyendo para ellos una gran diversión. Por ello es el espectáculo infantil que ha tenido excelente acogida en otras naciones, prestándole decidida protección entre otras, Francia, Alemania, Argentina, Estados Unidos y Checoslovaquia, existiendo en la ciudad de Praga desde hace varios años en todas las escuelas.

Igualmente sería conveniente en gran manera, la creación de bibliotecas infantiles, dotadas de material apropiado, que ahora, después del Decreto de 24 de junio de 1955 sobre publicaciones infantiles, han de merecer completa garantía para la formación educativa y cultural de los menores y también para su entretenimiento.

El Gobierno español que siente la constante preocupación por la adecuada formación de la infancia y de la juventud, provee de manera continuada a adoptar las medidas oportunas para lograrlo. Baste mencionar el aludido Decreto y las Ordenes de 2 de abril y 27 de septiembre de 1954 por las que se creaba y regulaba la Cinemateca Educativa Nacional, para dotar de películas e incluso de aparatos de proyección, no sólo a los establecimientos dependientes del Ministerio de Educación Nacional, sino también a otros centros oficiales y privados que realicen una tarea educativa, pero para obtener los mejores resultados es preciso la colaboración de todos los que directa o indirectamente estén relacionados con la educación de los menores y muy especialmente los padres, no sólo evitando el abandono en que muchos de aquéllos se encuentran, sino ejerciendo una vigilancia extremada, sobre todo en materia de espectáculos, para evitar que las medidas tutelares adoptadas para los que no han cumplido los diez y seis años de edad, se transformen después en otras graves y de más trascendencia, que todos debemos evitar.

José ANDRES DE CASTRO
Presidente del Tribunal

MINISTERIO DE HACIENDA

Convocadas 200 plazas Auxiliares Ministerio de Hacienda
66 plazas otros Ministerios (B. O. 6-5-1961)

Ambos sexos. No se exige título. Edad 16 años. Instancias hasta 13 Junio

Clases de siete a diez de la noche. Preparación a cargo de don José Luis Roig Porras y don Felipe Rodríguez Curiel, Profesores Mercantiles y JEFES DE NEGOCIADO DE LA ESCALA TECNICA DEL MINISTERIO DE HACIENDA

Nuestra mejor propaganda es el elevado número de nuestros alumnos que han obtenido plazas en los distintos Cuerpos del Ministerio de Hacienda (Auxiliares, Contadores y Técnicos)

Informes: Sr. ROIG

Teléfono 37-34

Delegación de Hacienda y Centro «San Isidoro»
(Plaza Catedral. De 8 a 10 tarde)
PALENCIA

La vida en la Región

Después de la novillada celebrada en Segovia, hubo botellazos por los honorarios del rejoneador

BURGOS

OBRAS EN LA PROVINCIA. — Coincidiendo con el quinto aniversario de la toma de posesión del gobernador civil de la provincia, don Servando Fernández-Victorio, se han celebrado diversos actos de inauguración de obras en la capital y provincia burgalesas.

Durante la mañana del domingo se llevó a cabo la colocación de la primera piedra de otras 1.710 viviendas en Burgos; y durante el día de ayer lunes y los dos siguientes se cumplirá un extenso programa de inauguraciones en diversas localidades de la provincia, entre las cuales destacan la de numerosas nuevas escuelas y viviendas, así como obras de pavimentación y de otras clases.

LEON

JOVEN AGRESIVA.—En Bárcena de la Abadía, la joven Toribia Martínez Gómez, de 24 años, denunció a la Guardia Civil que su convecina Carmen Rama Rodríguez, de la misma edad, cuando se encontraba en el lugar conocido por Fuente Blanca, la agredió, asiéndola por el pelo y después intentó cortarla el cuello con una navaja.

Entre ambas muchachas existían resentimientos por celos y la denunciante, aunque llevó un buen susto, no recibió heridas porque otras personas lo impidieron.

SEGOVIA

"EL TURBIO PLANETA". — La novillada celebrada el pasado domingo en la capital segoviana, tuvo un colofón accidentado a media noche en un típico restaurante.

Se encontraban cenando José Luis Martín Berrocal, de la Organización de la corrida, en unión de otros amigos, cuando en el local se presentó el señor López Chaves, acompañado de su hijo Cándido, que había hecho pública su intención de no percibir ninguna clase de honorarios por su actuación de rejoneador, si lograba cortar orejas. Los recién llegados se dirigieron a los miembros de la Organización reclamando el importe de los haberes correspondientes a la cuadrilla del rejoneador, a lo que se negaron rotundamente. La discusión fué subiendo de tono, hasta terminar en una "zambra" general, en el transcurso de la cual el vecino de Madrid, señor Sayalero López, de 27 años, resultó con un fuerte botellazo en la cabeza, del que ha sido asistido en la Casa de Socorro.

Interviene el Juzgado competente.

ZAMORA

HOMENAJE A UN ILUSTRE ZAMORANO.—Con gran solemnidad y selecta concurrencia se ha celebrado el homenaje anunciado al Arcipreste M. I. señor don Francisco Romero López, que ha sido elevado a su actual dignidad después de servir durante varios años como Magistral ilustre en la Catedral zamorana.

El gobernador civil de la provincia le impuso la Cruz de la Orden de Alfonso X el Sabio y en el acto, que resultó brillantísimo, hablaron el alcalde de la ciudad y el Prelado de la Diócesis, pronunciando también el homenajeado una elocuentísima alocución de gratitud.

Cámara Oficial Sindical Agraria

Distribución de maíz

Esperando poder contar en breve fecha con un cupo de maíz adjudicado a la Comisión Reguladora de Piensos, se pone en conocimiento de todos los ganaderos de vacuno lechero y avicultores, para que de interesarles su adquisición al precio de 4'20 pesetas kilo, lo soliciten en un plazo de OCHO días, mediante instancia acompañada de la cartilla ganadera.

Palencia, 9 de mayo de 1961.—**El Presidente.**

BOLSA Y FINANZAS

Cotizaciones de los mercados de valores e impresiones de la jornada facilitadas por el BANCO DE BILBAO y la AGENCIA CIFRA correspondiente al día 9 de Mayo de 1961

BOLSA DE MADRID

Madrid, 9.—La Bolsa sigue operando con un fuerte apoyo de la demanda, centrada, principalmente, como en los días anteriores, en los valores bancarios, que vuelven a experimentar alzas diversas, como por ejemplo, 2 enteros en Banco Mercantil e Industrial; 3 en el de España y Banco Ibérico, 5 en el Central y Español de Crédito, y 7 en el Hispano Americano. En otros valores, las mejoras han sido de 3 enteros en Ebro, Viesgo y Resinera, y de 6 en Unión Química del Norte de España. Los retrocesos fueron, casi siempre, de un entero, salvo en Aguilas, que deja 4 enteros y Española de Petróleos, que retrocede 11.

Al cierre, la Bolsa continuaba bien dispuesta.—Cifra.

BANCOS: España, 703.—Crédito Industrial, 169.—Exterior, 395.—Central, 734.—Banesto, 870. — Hispano, 720.—Popular, 435.

ELECTRICAS: H. Española, 272. — Nansa, 120.—Sil, 179.—Sevillana, 171. —Madrileña, 194,5. — FECSA, 226. — Fenosa, 185.—Leonesas, 151.—Chorro, 140.—Reunidas Zaragoza, 141,5.

SIDEROMETALURGICAS: Auxiliar FF. CC., 209.—Material y Construcciones, 128.—Manufaturas Metálicas M., 36.—Seat, 205.—Fasa, 525. — Santa Bárbara, 121. — Altos Hornos, 208.—Santa Ana, 98.

MINERAS: Duro-Felguera, 170,75.—Rif, 357.—Guindos, 71,5.

QUIMICAS: Industrias Aragonesas, 164.—Explosivos, 305.—Petróleos, 544.—Hidro-Nitro, 125.—Papeleras Reunidas, 101.

CONS. E INMOBILIARIAS: Dragados y Construcciones, 181.—Inmobiliaria Metropolitana, 130. — Urbis, 96.—Hidrocivil, 105.

ALIMENTACION: Ebro, 422. — El Aguila, 515.—G. Azucarera, 174,5.

TEXTILES: Fefasa, 125.—Sniace, 226.

VARIAS: Campsa, 194,5.—Construcción Naval, preferentes, 152.—Tabacalera, 198.—Telefónicas, 174.—Marconi, 105. — Transmediterránea, 164.—Metro Madrid, 153.

BOLSA DE BILBAO

Bilbao, 9.—La Bolsa ha presentado una apertura de semana algo más animada que las anteriores, pero sin suscitar indicio alguno de corrientes nuevas. El negocio ha sido algo mayor, especialmente en el sector bancario. Sin embargo, puede decirse que el tono general ha sido de irregularidad y al cierre se llegó sin modificación de las orientaciones.—Cifra.

BANCOS: Banco de Bilbao, 855. — Banco de Vizcaya, 870.

NAVEGACION: Naviera Aznar, 207,5.—Naviera Vascongada, 167.

QUIMICAS: Papelera Española, 410.—Sefanitro, 266.—Siga, 76. — Unquinesa, 286.—Resinera, 182.—Nicas, 137.

VARIAS: La Robla, 120.—Vascongados 119.—Sierra Menera, ordinarias. 262,5.—Cementos Lemona, 275.—Camsa, 192.

SIDEROMETALURGICAS: Altos Hornos, 210.—B. Wilcox, 331.—Basconia, 268.—Euskalduna, 180.—S. Bárbara, 125.

ELECTRICAS: Iberduero, ordinarias, 299,5.—Idem, privilegiadas, 296,5. —Idem, nuevas, 294.—Idem, novísimas liberadas, 283.—Idem, novísimas sin liberar, 282.—Viesgo, 195.—R. Zaragoza, 139,5.

CUPONES: Naviera Aznar, 150.

BOLSA DE BARCELONA

Barcelona, 9.—Comenzó la semana en Bolsa con una sesión de mayor negocio que en días anteriores, especialmente en el corro de acciones. El tono general de esta primera sesión semanal fué el de sostenimiento, aunque hubo algunos avances interesantes como los de Industrias Agrícolas, que ganan 12 enteros.—Cifra.

Petróleos, 547.—Explosivos, 303. — Cros, 406. — La Maquinista, 99. — Aguas Barna, 268. — Motor Ibérica, 1.495.—Carburos Metálicos, 520.—Tabacos Filipinas, 470.—Sansón, 220. — Asland, 335.—I. Agrícolas, 547.

BANCO DE BILBAO
Banca. — Operaciones de Bolsa. — Pago de negociables de trigo
Mayor Pral., 79. — PALENCIA

BANCO DE SANTANDER
Fundado en 1857
Banca - Cambio - Bolsa
Caja de Ahorros
Mayor Pral., 21. PALENCIA

Un abogado y un técnico agrícola a su servicio, suscribiéndoso a MIES. Revista mensual. Suscripciones: 36 pts., al año. Apartado, 15. Palencia.

anuncios por palabras

Alquileres

ARRIENDO cortes alfalfa o por temporada, próximos Palencia. Mayor, 42.

SE ALQUILA piso, General Franco, 4, segundo.

ALQUILO viviendas 4-5 dormitorios, comedor, estar y servicios. Calefacción a voluntad. Cocina mixta. Ascensor. Calle Hermanos López-Francos, 3. B. Rodríguez.

Automóviles

VENDO coches, «Citroen» 11 H.P., "Dauphine", "Ford Taunus". Julián Prieto. Villarramiel. Teléfono 12.

VENDO coche Fiat 1.100. Garaje Espino. Teléfono 31-11.

CAJAS de camión, entregas inmediatas. Pidan presupuestos. Salomón Pastor. Avenida Santander, 19. Palencia.

COCHE «Balilla», bien de todo, se vende. Informes, Droguería Dávila.

CAMION Ford con motor Ebro, montado recientemente, bien de todo, vendo. Fermín Páramo. Alar.

VENDO Citroen B. 14, 11 caballos, baratísimo. Amado Alonso. Herrera Pisuerga.

SE VENDE camión Thames, motor Perkis, de gas-oil, carga 5 toneladas. Para verle y tratar, en Harinera El Carmen, de Paredes de Nava.

COMPRO furgón D. K. W. Ofertas por escrito. Apartado 151.

CAMION se vende, Dodge, gasoil, buen precio. Informes, Talleres Eléctricos Santos. Palencia.

Compras

CEBADA y avena compra siempre Benigno Martín. Manuel Rivera, 5.

COMPRAMOS moto Vespa en buen estado. Unión Previsora, S.A. Don Sancho, 10. Teléfono 2675. Avisos por las mañanas.

Fincas

EN PALENCIA vendo almacenes con terrenos detrás Huerta Guadián. Tratar personalmente, Ortega. Valentín Calderón, 19.

VENDO casa, calle Estrada, 15, con tres viviendas libres. Tratar, Tarsicio Gutiérrez, calle La Paz, 3, bajo. D.

VENDESE en Villamuriel finca una obrada, regadío, raya de Palencia. Para tratar, en Villamuriel, con Tomás Trigueros.

SE VENDE casa. Estrada, 18. Informes, "Harinera "La Julia". Emiliano Prieto.

CONTRATISTAS, capitalistas o cooperativas, podéis construir edificios, mejor sitio ciudad, sobre solares libres. Informes, Representaciones Herrero. Barrio y Mier, 1. Palencia.

VENDO casa, vivienda libre. Camino La Miranda y Muebles Gómez.

SE VENDE casa vivienda con su tienda, locales y patio, para cualquier industria que se quiera montar. Para tratar, Jesús Sierra, en Cervera de Pisuerga o Manuel Vázquez García, en Guardo.

VENDO casa en calle del Convento, número 9, en Saldaña. Para tratar, en Palencia, chalets Francisco Franco, número 20, grupo 695.

DIRECTAMENTE próximo Burgos coto cerrado, 100 hectáreas secano regadío, ampliable, muchas edificaciones, agua corriente, fuerza industrial, maquinaria. Referencia «Finca». Apartado Correos, 447. Madrid.

VENDO casa, Barrio San Ignacio. Virgen del Brezo, 17. Razón, en la misma.

VENTAS rústicas en Dueñas, una 4,35 Ha., junto carretera Madrid, excelente calidad; otra 7,5 Ha., con establo, gallinero, carretera Valoria, ambas regadío. En Palencia, huerta junto Capital, 2,5 Ha., edificios y chalet, indicadísima lecheros. Finca regadío, 2,5 Ha., 2 km. Capital, primera sembradura alfalfa; oportunidad. En vega Carrión-Saldaña, 30 Ha., regadío, distribuidas 6 parcelas mismo polígono; interesantísima inversión. Varias casas bien situadas, algunas piso libre, precios interesantes. Pisos casas en construcción, distintos tipos y precios para concertar ya compromisos. Solares bien situados zonas magníficas Capital. Fincas: Aguado Losada. Valentín Calderón, 9. Palencia.

VENDO dos casas con piso libre, facilidades, una semiesquina Mayor Antigua, otra Mayor, 123, donde informarán domingos. Félix Casas.

Ganados y aves

GANADERO - AVICULTOR
Piensos Compuestos SENA

VENDO mula 5 años, toda prueba. Justo Areños. San Román de la Cuba.

VENDO tres mulas seis a diez años, seis, siete dedos. Mauro Marcos. Paredes de Nava.

VENDO 100 corderos. Isacio Niño. Villaconancio.

AVICOLAS Jácaro. Pollitas y machitos recién nacidos y todas edades. Leghorn, Castellana y Dekalb Chix (americana). T. Velasco, 3, primero. Teléfono 2404.

VENDO dos cerdos sementales de 60 y 100 kilos. González Maestro. Pastores, 14.

VENDO 65 ovejas, algunas emparejadas. Pedro de la Fuente. Cubillas de Cerrato.

VENDO dos novillas primerizas abocadas parir; novillo y novilla año y medio; ternera siete meses. Eduardo. Villadiezma.

SE VENDE mula once doce años, dos dedos. Celestino Pérez. Revenga.

SE VENDE mula de tres años, la marca. Hermanos Lorenzo. Villaproviano.

VENDO vaca recién parida. Francisco Pescador. Paredes de Nava.

VENDO 35 ovejas, 10 emparejadas, restantes ortuñas. Germiniano Ortega. Villanueva del Río.

VENDO 2 cerdas de dos meses próximo Sanatorio San Luis. Vicente Blanco.

VENDENSE 14 cerdos de 120 kilos. Felipe Simón. Fuentes de Valdepero.

Hospedajes

CASA particular desearía uno o dos huéspedes, con teléfono, calefacción y cuarto de baño. Teléfono 1669.

Maquinaria y Reparaciones

REMOLQUES. Arados para tractor de discos y vertedera. Cultivadores, abonadoras, rastras, arrobaderas, mangueras, tubería. Grupos de riego. Almacenes maquinaria «Ortega y Ortiz de Zárate».

NEUMATICOS, correas de ventilador, correas trapezoidales. Navamuel. Casado del Alisal, E. Teléfono 1937.

SEMBRADORAS. Gradas de ballestas. Arados. Sobrinos de Fidel Diego SRC. Palencia.

TRACTORES Deutz, próximas importaciones, arados de discos y rejas, arados-grada, cultivadores, motores, bombas, romanas, básculas, carretillos, tornillería, correas, cojinetes, recambios. Almacenes Pinacho.

CULTIVADORES modernizados para tractor, escarificadores tracción animal, arados diferentes tipos, bisurcos, cubresemillas, básculas, molinos, motores gasolina, eléctricos, aceite pesado y maquinaria en general. Tejeda y Cía. S. L.

TRACTORES italianos Fiat, 20 a 80 H. P. Entregas inmediatas con facilidades. Repuestos asegurados. Vea exposición en Talleres Espino.

VENDO 3 máquinas segadoras seminuevas, ruedas goma, buen precio. Felipe González. Castrejón de la Peña.

VENDEMOS motor "Bernard" 17 HP., otro "Hert" 6 HP., gas-oil, grupo motobomba "Motorrens", 3 HP., perfecto estado. Hermanos Ruiperez. Villaviudas.

VENDO cosechadora "Minneápolis" arrastre, motor auxiliar "Viscusi", 30 HP., tractor "David Brown", 35 H. P, ensacadora "Francisquillo" grande, motor Rex. Consuelo. Reinoso.

Pérdidas

GALGA extraviada, aculebrada, roja, frontal blanco. Avisad Comandante Ramírez, 8.

PERDIDA de un perro de caza de un año, color canela. Gratificare. Cayo Alonso. Revilla de Collazos.

Trabajo

NECESITO asistenta para matrimonio. San José, núm. 18.

NECESITO sirvienta, buen sueldo. Mayor, 27, bajo. (Comercio).

SE NECESITA chica fija o asistenta dos horas por la mañana y una por la tarde, para dos personas, poquísima labor. Razón, esta Administración.

PISOS como espejos, confiando su acuchillado y encerado a Julián. Esmero, rapidez, economía. Avisos, teléfono 2782.

SE OFRECE chofer, carnet de primera, con mucha práctica. Emiliano Pérez Ruiz, en Villaturde.

NECESITO pastor, facilitando vivienda. Julián del Río. Aguilar de Campoo.

SE NECESITA maquinista punto. Ino Vélez. Casas del Campanero.

SE NECESITA señora de 40 a 50 años, para tres personas. Informes de 9 a 11. Bar Moreno. Octaviano Asenjo.

SE NECESITA chico para recados. Ferretería García.

SE NECESITA chico. Restaurante Grajal.

OFRECESE pastor con ayuda. Villajimena. Santiago Perrote.

NECESITO pastor San Pedro en adelante. Fuentes de Valdepero. Felipe Simón.

PASTOR con ayuda necesito. San Pedro adelante. Carlos Nebreda. Astudillo.

SE NECESITA asistenta. Informes, esta Administración.

Traspasos

TRASPASO local propio para negocios. Bar Correos.

TRASPASO, barato, negocio alimentación, sitio céntrico, local 44 m., poca renta, fácil transformación negocio mixto. Informes, Gutiérrez. Empedrada, 24.

Varios

AZULEJOS, mosaicos, piedra artifitial, impermeabilizantes, saneamientos "Roca" y "Arsani". Materiales de construcción La Hortensia. 3.

MATERIAL DE OFICINA, EN I. G. DIARIO-DIA

POR COMPRA otro mayor, vendo tractor «Lanz», alemán, 22 H.P., con arranque eléctrico, recién rectificado, cubiertas nuevas, cultivador, arado tres cuerpos. Angel Lobete. Fuentes de Nava.

ORTHOCIDE, tratamiento contra mildew vid y rabia garbanzo. ENRO. Calle Julián Diez, 1. Frente Casa Cuna.

COCINAS de hierro y esmaltadas, cuartos de baño, económicos y lujo, precios afinados. Pastor. Modesto Lafuente, 20. Palencia.

VENDO vacas, segadora Ajuria. Arenillas Nuño Pérez. Sánchez.

TUBERIAS uralita. Para abastecimientos y condiciones de agua en medianas y altas presiones. Uralita. Agencia Oficial de Ventas. Avenida José Antonio, 45. Teléfono, 1455. Palencia.

VENDESE carro gaseosas y dos juegos de ruedas, buen uso. Gaseosas La Morenilla. Corralillo San Miguel.

VENDO carro, caballería menor y arreos. Cipriano García. Piña de Campos.

Vehículos

VENDO remolque para 3.000 kilos o cambio por otro 6.000. Mariano González. Villota Duque.

VENDO motos Montesa y Lube, toda prueba. Talleres Pesquera, Colón, 36.

VESPA bien de todo, barata. Señor Vicente. Modesto Lafuente, 6.

SE VENDE carro par en Villaviudas. Exiquio Abarquero.

TRACTOR Lanz, 25 HP Diesel, perfecto estado. Razón, Lerena, Empedrada, núm. 9. Verle, Garaje Balones. Palencia.

REMOLQUES todos los tonelajes, esmerada construcción, fabricación rápida, discos y demás accesorios; fabricamos chasis a petición de otros constructores. Transformación de carros llanta metálica en neumáticos. Salomón Pastor. Avenida Santander, 19. Palencia.

TRACTOR "Farmall" 24 HP., gas-oil, buen estado, inmejorable ocasión. Mújica Arellano. Mayor, 14. Palencia.

VENDO moto Derby de 2,5 HP., como nueva, facilidades pago. González Maestro. Pastores, 14.

VENDO carro par, casi nuevo. Angel Carazo. Villaviudas.

Ventas

SE VENDE planta tomate, pimiento. Vda. Roman Sancho. Camino San Román.

CEMENTOS Hontoria, «El Toro». Distribuidor para Palencia y provincia, «Arroyo». Teléfonos 2062, 3458, 1519.

SE VENDE planta repollo superior. Puente Hierro, segunda huerta derecha. Teódulo Robles.

VIGUETAS «Castilla», bovedillas de cemento, ventanales, postecillos cerramiento, soportapostes y toda clase de prefabricados de hormigón. «Arroyo». Casado Alisal, 41.

DOS EJES completos de coche, baratos. Ricardo Cortes, 9.

PLANTA tomate, repollo, lechuga, cebolla. Carretera Valladolid. Emilio Aguado.

CEMENTOS «Tudela-Veguín». Distribuidor para Palencia y provincia, «Arroyo». Mayor, 75. Teléfonos 2062, 3458, 1519.

PATATA de siembra. Almacén Joaquín Aguado. Teléfono 1508.

PLANTA tomate, vendo. Guillermo Monés. Viñalta.

TUBOS de cemento, fabricación mecánica, prensados y vibrados, calidad inmejorable. «Arroyo». Casado del Alisal, 41.

SE VENDE planta repollo y cebolla horcal. Los Tres Pasos. Pedro Villanueva. Palencia.

NEVERA en perfecto estado, véndese barata. Burgos, 21, tercero.

VENDO mesa comedor, sillas, cómoda, camas, todo de ocasión. Almaraz, 15, bajo.

QUIMICO E INGENIERO

o perito industrial, precisamos para trabajos técnicos comerciales. Indispensable buen conocimiento de inglés. Edad 25-35 años. Sueldo y comisiones. Ofertas: STOCKMA. Zurbano, 56. Madrid

DE ENSEÑANZA

Don Felipe Ruiz Martín nombrado catedrático de la Facultad de Ciencias Económicas de Bilbao

El catedrático don Felipe Ruiz Martín, ha sido nombrado por oposición, catedrático de Historia Económica de la Facultad de Ciencias Políticas, Económicas y Comerciales de Bilbao, correspondiente a la Universidad de Valladolid.

Don Felipe Ruiz Martín, muy conocido y apreciado en Palencia, donde, durante varios años, ejerció competentemente su cátedra de Historia en el Instituto de Segunda Enseñanza «Jorge Manrique», alcanza con este destino un escalon más en su brillante carrera profesional.

El expediente académico de este distinguido profesor, no puede ser más destacado. Cursó el Bachillerato en el Colegio de Nuestra Señora de Lourdes de Valladolid, licenciándose y doctorándose con premio extraordinario en la carrera de Filosofía y Letras, asimismo cursada en la Universidad vallisoletana.

Inició su labor pedagógica como profesor auxiliar de la Facultad de Historia de Valladolid, pasando después al Instituto de Palencia, donde puso de relieve sus excelentes condiciones intelectuales, docentes y morales, siendo varias las promociones de alumnos que se beneficiaron de su acertado magisterio. Cesó en esta cátedra del Instituto palentino, al ser nombrado inspector de Enseñanza Media.

En 1953 ingresó en la Recherche Scientifique Francaise, y, bajo la dirección de Lucien Febre y Fernand Braudel ha venido trabajando en París sobre materias tan interesantes como «La coyuntura económica europea del siglo XVI» y «Las ferias de cambios de Besançon», cuyas obras ya han sido publicadas por la Escuela de Altos Estudios de la capital de Francia.

La inquietud investigadora e historiadora del señor Ruiz Martín, le han llevado a realizar detenidas investigaciones en diferentes archivos españoles, franceses e italianos, habiendo obtenido importante documentación para sus publicaciones sobre el particular, así como para una obra general sobre los aspectos materiales de la grandeza y de la decadencia española en la Edad Media, en la que actualmente trabaja.

DIARIO-DIA, que en diversas ocasiones tuvo ocasión de saber la calidad docente y literaria del señor Ruiz Martín, a través de sus colaboraciones, al testimoniarle su felicitación más sincera, le desea los mayores éxitos en la nueva cátedra bilbaína.

Recuerdos viejos

HACE 50 AÑOS

NOTICIAS DEL DIA 10 DE MAYO DE 1911

DESTINOS. — Ha sido destinado a prestar sus servicios en la Caja de Recluta de Palencia el capitán de Infantería, don Cristóbal Fernández Valdés, que procede del Regimiento de Granada.

—Ha sido destinado a San Sebastián el vigilante de segunda clase, don Emilio Camuesco, que presta sus servicios en la estación de Venta de Baños, habiendo sido nombrado para sustituirle don Félix Bartolomé, de la misma clase.

DIPUTACION. — Celebró ayer sesión la Diputación Provincial, bajo la presidencia del señor Macho Tomé y con la asistencia de los diputados señores Manrique, Azcoitia, Caneja, Guerra, Inguanzo, Lomana, Marcos, Doncel, Díez-Quijada y García de los Ríos.

Se dió lectura a los dictámenes de la comisión de actas en las de los diputados electos por el distrito de Cervera, señores Doncel, Marcos Pérez y García de los Ríos, aprobándose los dictámenes y quedando proclamados diputados.

EXAMENES PARA DIRECTOR DE LA BANDA. — Ayer, a las diez de la mañana se reunió el Jurado para examinar los trabajos practicados en el día anterior por los opositores que concurren a la plaza vacante de director de la Banda de Música de Palencia.

El tribunal está constituído por don Arturo Saco del Valle, profesor del Teatro Real de Madrid; don Braulio Ugalde, músico mayor del Regimiento de Asturias; y don Marcos Calzada, organista de la Santa Iglesia Catedral de Palencia, en unión del alcalde don Tomás Alonso Alonso y miembros de la comisión de gobierno.

Y los opositores inscritos son 17, aunque sólo se han presentado al primer ejercicio los siguientes: don José Verdi, don Juan Pomar, don Saturnino Pérez, don Manuel González, don Eleuterio García, don Leovigildo Blanco, don José de Miguel, don Ramón Méndez, don Luis Ibáñez y don José Gutiérrez.

El ejercicio primero consistió en la composición de un pasodoble para piano con tema y bajo formado, dándoseles un plazo máximo de doce horas para terminar su trabajo.

El tribunal, tras examinar los ejercicios del primer tema, consideró a todos los opositores aptos, para pasar al segundo, que consistió en instrumentar un trozo de música para banda. Ejercicio realizado en la tarde de ayer, para el que se concedió un plazo de ocho horas, encontrándose actualmente en manos del tribunal para su calificación.

Los opositores que superen esta segunda prueba, pasarán a realizar la tercera y última en el Teatro, consistente en la dirección de la Banda, habiéndose elegido por el jurado la obertura «Oberón», del maestro Weber.

PABELLON MARTIN. — La compañía lírica que dirige el primer actor Luis Quevedo, celebró anoche dos funciones. En la primera, a las siete, se puso en escena la zarzuela «Chateau Margaux», y en la doble de las diez, «Ruido de campanas» y «El contrabando».

DE ENSEÑANZA. — En virtud de concurso de traslado han sido nombrados maestros de las localidades que se citan, los siguientes:

De Villovieco, doña María Dolores Albarrán; de Villalobón, doña Javiera Díaz; de Villalaco, doña Basiliana Vázquez; de Valderrábano, don Carlos B. Camarón; de Valdeolmillos, don Ciriaco de la Peña; de Tariloente, doña Pilar Rodríguez; de San Mamés, doña Julia Ortiz; de San Llorente de la Vega don Manuel Díez; de Quintanaluengos, don Ignacio Colmenarejo; de Naveros de Pisuerga, doña María Fernández; de Manquillos, doña María Vázquez; de Hérmedes de Cerrato, don Felipe González; de Dehesa de Montejo, don Guillermo Martínez; de Cobos de Cerrato, don Silvino Bravo; de Celadilla, doña María Valco Ruiz; de Castrillo de Onielo, don Mauro Paz Pérez; de Villemar, doña María del Pilar Díez Gútiez; de Calzada de los Molinos, don Marcos García; y de Capillas, don Ladislao de la Fuente.

E interino de la escuela de Villalumbroso, don Gerardo del Olmo Salvador.

EL DIARIO PALENTINO-EL DIA DE PALENCIA

El periódico más leído en toda la comarca palentina, por su gran información.

Cursillo para Secretarios de Hermandades Sindicales

Se ha iniciado en el albergue del Campo de la Juventud

En el albergue del Campo de la Juventud se han iniciado en la mañana de hoy las tareas de un nuevo cursillo nacional para secretarios de Hermandades Sindicales de Labradores y Ganaderos, organizado por la Junta Nacional en colaboración con la Cámara Oficial Sindical Agraria Palentina.

Presidió el acto, en nombre del Delegado Sindical Provincial, el presidente de la C. O. S. A., don Antonio Arana Salvador, a quien acompañaban el ingeniero jefe de la Jefatura Agronómica, don Joaquín Belmonte y el secretario de la C. O. S. A., don José María Morrondo. El señor Arana Salvador pronunció unas breves palabras de salutación y de bienvenida a los cursillistas, deseándoles una grata estancia en esta hospitalaria tierra palentina y provechosos resultados del cursillo, de verdadera importancia para el mejor desenvolvimiento de la ingente tarea que a las Hermandades Sindicales les cumple llevar a cabo en los medios rurales.

A este cursillo, cuyas sesiones de estudio se iniciaron seguidamente, asisten representaciones de todas las provincias de la cuenca del Duero.

M.C.D.2022

Madrid al día

Radio reválida y exámenes de bachillerato a la vista

Muebles económicos para comodidad y alegría del hogar

La primera mujer que dirige una orquesta en Madrid

Madrid.—(Crónica de ARGOS especial para DIARIO-DIA. Prohibida la reproducción).

Se acercan los exámenes. Los temidos exámenes. Mes de mayo, terror de los estudiantes. De los malos estudiantes. De los que no se acuerdan de Santa Bárbara hasta que truena. Y hasta a los más aplicados les preocupan. No digamos nada de la inquietud que sienten también las familias. Hay que ayudar a los chicos. En su auxilio vienen la Radio y la Prensa. Los periódicos publican los temas de la prueba de grado. Nada como la letra impresa para fijar los párrafos de un idioma o los términos de un problema. Radio Nacional lanza seguidamente su voz docente de siete y media a ocho y media de la tarde.

Si para todos los estudiantes son comprometidos los exámenes, lo son mucho más para los libres. Porque los oficiales, si bien no muy conocidos de sus profesores por ser tan numerosos en cada clase, saben por lo menos cómo ha transcurrido el curso y «conocen la aguja de marear». Nada menos que veintitrés mil alumnos de enseñanza libre van a sufrir exámenes del Bachillerato en Madrid, a partir del 18 de mayo, empezando por las asignaturas pendientes, para continuar por cursos completos, hasta el 30 de junio.

Todo esto requiere una vasta y complicada organización. La secretaría única para matricularse los libres está en el Instituto Ramiro de Maeztu. Las chicas se examinarán en el Lope de Vega, salvo en Hogar, Política y Física, que corresponderán al Beatriz Galindo; los chicos, todos y en todas las disciplinas, en el Ramiro de Maeztu.

Todas las pruebas serán escritas y el resultado se sabrá al día siguiente. Los padres podrán hacer reclamaciones en término de 48 horas. Ciento veinticinco tribunales examinarán, cada uno, a tres grupos de 50 alumnos. La labor de estos catedráticos y profesores de Institutos será realmente agobiadora. Para que, encima, les vayan con recomendaciones....

La escasez de viviendas y sus reducidas dimensiones han impuesto los muebles plegables y para varios usos. El comercio los anuncia como solución al problema de espacio. Hay muebles tan ingeniosos, que parece que responden a un espíritu de magia. En un abrir y cerrar de ojos el dormitorio, por ejemplo, se transforma en cuarto de estar. Otras veces, las habitaciones se ensanchan, haciendo una de dos, porque la división que las separa se abate y lo que eran puertas se convierten en mesas familiares.

Pero no se han debido de agotar las posibilidades para que el mobiliario, además de ser útil y práctico, sea bello y cómodo y cree un ambiente grato y alegre en el hogar. A esta idea responde el concurso convocado por la Exposición Permanente del Mueble, del Ministerio de la Vivienda, para premiar los modelos de muebles o de conjuntos de los mismos que hayan de contribuir a orientar y elevar el sentido estético de la casa.

Es un noble empeño, pues, aparte de la intención económica, esto es, la de que por poco dinero se pueda disfrutar de un hogar íntimo, amable y acogedor, se realiza una labor social, al hacer que la vivienda sea bonita y atrayente, para favorecer la vida familiar.

Por primera vez en Madrid, una mujer ha tomado la batuta en sus manos para dirigir una orquesta. Ha sido en el Instituto de Cultura Hispánica, con la orquesta Senén y a base de composiciones de Geminiani, Vivaldi, Grieg, Turina y Holst. Es la señorita Beatriz Tuset, uruguaya, que empezó su carrera musical como violinista y, después de organizar varias orquestas, se dedicó a dirigirlas.

Fué una decisión audaz, pues esto no se había visto nunca en Hispanoamérica. Pero la temida reacción del público se transformó en una entusiasta acogida que estimuló a la señorita Beatriz Tuset a seguir con la batuta. Después de sus éxitos en América, su ilusión era «debutar» en Madrid y, como esto también lo ha conseguido ya con gran aplauso, ahora lo que desea es seguir dirigiendo conciertos por provincias.

CONFERENCIA DE PRENSA DE SHEPARD

Controló la nave espacial en el momento de disparar y cuando llegó el momento de volver a la atmósfera

No experimentó ninguna molestia sicológica durante el vuelo

CONFERENCIA DE PRENSA

Wáshington, 8. — El comandante Alan Shepard ha declarado en una conferencia de Prensa que tuvo "una agradable ascensión" en el cohete "Redetene" que le lanzó a una altura de 185 kilómetros el viernes pasado.

"Me quedé sorprendido por ello, ya que —dijo— esperaba mucho más ruido y mayor vibración. Afortunadamente —agregó— habíamos acolchado los auriculares y el casco para que el ruido no fuese un problema".

Manifestó Shepard que muy pocos secretos habían sido guardados sobre el programa para enviar un hombre al espacio. "Esto —siguió Shepard— nos producía a veces cierto enojo, pero creo que todos los relacionábamos con la idea de que la sociedad democrática libre que produjo el proyecto "Mercurio" ciertamente tenía derecho a que se le presentase en esa forma".

El astronauta afirmó que controló la nave espacial durante el momento de disparar los cohetes retropropulsores y también cuando llegó el momento de volver a la atmósfera.

En total —dijo— estamos encantados con el vuelo y muy animados por sus resultados. Proyectamos seguir adelante hasta completar con éxito el proyecto "Mercurio".

Shepard estuvo acompañado en la Conferencia de Prensa, celebrada en el salón del Departamento de Estado donde normalmente se reune con la Prensa el presidente Kennedy por sus compañeros astronautas. Los periodistas recibieron con una ovación que se repitió cuando presentó a su esposa, Louise, y a sus padres y hermana.

Shepard fué presentado por Robert R. Gilruth, director del proyecto Mercurio, quien declaró que el vuelo "había sido muy productivo" y "había servido para reunir una gran cantidad de datos". Añadió que Shepard demostró "una gran sangre fría durante la cuenta —de más a menos— que precedió al lanzamiento y que luego realizó una magnífica labor volando en la nave. Terminó diciendo que "habrá más de estos difíciles vuelos".

Preguntado cuál fué el peor momento de su vuelo, Shepard respondió: "Por lo que yo recuerdo, no hubo ningún mal momento. No me sentí incómodo ni apurado en ningún momento de la prueba". Explicó que el "paseo" por el espacio fué muy semejante a lo que se había predicho como consecuencia del comportamiento de los cohetes y los entrenamientos que había realizado. Indicó el astronauta Shepard que sintió alguna aprensión sobre el vuelo, pero añadió: "Creo que nos lanzamos a él con los ojos abiertos.

Todos nos dábamos cuenta de las posibilidades de un éxito o un fracaso parcial. Por ello había aprensión, no hay duda de ello».

Preguntado si experimentó alguna alegría durante el vuelo, respondió: «Mi única alegría la sentí después de que terminó la recuperación de la cápsula». Preguntado cómo reaccionó durante el período de ingravidez en la cápsula, el astronauta dijo que una «agradable sensación», especialmente después de la aceleración del cohete lanzador. Agregó que no tuvo dificultades para maniobrar y controlar la cápsula durante el período de ingravidez. Explicó también que no había experimentado ninguna molestia psicológica durante el vuelo.

Preguntado cuál fué el mayor choque físico que experimentó, dijo que después de ser recuperado y «eso fué por mi culpa». Explicó que dentro de la cápsula el aire estaba acondicionado. Cuando salió fué bajo la cubierta del portaaviones «Lake Champlain», sin haberse quitado el traje de presión. «Sentí mucho calor, añadió, pero fuera de eso no hubo más». A la pregunta de cómo había descansado la noche anterior a su hazaña, Shepard respondió que no estaba seguro de que hubiera descansado realmente.

El astronauta manifestó que calcula en unos 1.300 kilómetros la extensión que pudo abarcar en su vuelo, y, por lo que se refiere a su impresión en los momentos en que más estuvo sometido a la gravitación, dijo que en su entrenamiento había sufrido presiones mayores.

Shepard dijo que no había de comparar su vuelo con el de Gagarin. «Como es natural —declaró— estamos muy orgullosos de lo realizado y continuaremos con nuestro programa». Al preguntársele si el cumplimiento de éste habrá de apresurarse «en vista de la competencia», Alan Shepard respondió: «La carrera del sábado —las competiciones deportivas en los países anglosajones suelen celebrarse los sábados— siempre se ve fácilmente el lunes por la mañana». «Estamos —añadió— muy satisfechos con el proyecto Mercury».

Finalmente, el astronauta manifestó que él recomendará unos pocos cambios en el interior de la cápsula, pocos y de poca importancia, por cierto, y ninguna en el programa de entrenamiento de los viajeros del espacio. Shepard dijo, en contestación a una pregunta, que su vuelo podría haberse realizado mucho antes que el de Gagarin, pero que se acordó que el programa se desarrollara ordenadamente.—Efe.

Cinco niños muertos al incendiarse una casa

SOLAMENTE SE SALVARON SUS PADRES, QUE SALTARON A LA CALLE POR UNA VENTANA

Halifax (Nueva Escocia), 9. — Cinco niños comprendidos entre los dos y diez años de edad, han resultado muertos al incendiarse la casa de dos pisos en la que habitaban en esta ciudad.

Solamente se salvaron en el siniestro los padres de las víctimas. John Wagerman y su esposa, que saltaron a la calle desde una ventana situada en el segundo piso.—Efe.

PEPE MAIRENA

FINITA RUFET

que el JUEVES se presentan en el

Teatro Principal

con su gran espectáculo

Ella... el... y ¡a divertirse!

20 famosas atracciones

con la orquesta de exhibición

BRISAMAR

Gran Ballet

RUTMAY

Están a la venta las localidades

Al rozar ligeramente dos reactores en vuelo, uno de ellos se incendia y cae a tierra

El piloto, Comandante don Antonio Gálvez, se lanzó en paracaídas y sólo tiene ligeras lesiones

Huesca, 9. — Un avión reactor se incendió y cayó a tierra en las proximidades de esta capital. El avión, que realizaba un ejercicio táctico, pertenecía al ala de caza de la base aérea de Zaragoza.

A la una y veinte de la tarde, dos aviones que realizaban el ejercicio a la altura de Huesca, rozaron ligeramente entre sí, al parecer, y uno de ellos se incendió. El piloto del avión incendiado, comandante don Antonio Galvez Pueyo, se arrojó en paracaídas. El accidente fué presenciado por el numeroso público que a dicha hora transitaba por las calles de la ciudad, e inmediatamente el Comisario Jefe de Policía y un Inspector, salieron en coche a recoger al piloto, Este tardó en el descenso doce minutos y cayó en un lugar próximo a la ermita de la Virgen de Loreto, a cuatro kilómetros de Huesca, ante el asombro de miles de romeros que se hallaban allí reunidos por ser precisamente el día en que los vecinos de varios pueblos acuden a honrar a la Virgen. Los dos funcionarios de Policía recogieron al piloto y más tarde fué trasladado a la capital en el coche del coronel jefe del Regimiento 29, que había salido de Huesca con dicho fin. El comandante Galvez fué asistido en el Hospital de ligeras contusiones en cara y cuello, ya que, poco antes de llegar a tierra, rozó con las ramas de un almendro. A las tres de la tarde el piloto subió a un helicóptero que despegó del aerodromo de la Escuela de Vuelos de Montflorite, con dirección a Zaragoza. El avión incendiado llegó a tierra ya completamente destrozado. El fuselaje aparecía diseminado por el suelo, en un radio de varios kilómetros.

El otro reactor, que se supone no sufrió daño alguno, la pilotaba el teniente don Higinio Martín García y tomó tierra en el aerodromo de Valenzuela, en Zaragoza, poco después del accidente.—Cifra.

El desastre de Texas City del año 1947

Los Tribunales absuelven a Francia y a la Compañía de navegación

Houston, Tejas, 9.—Francia y una compañía francesa del navegación han sido absueltas de cualquier responsabilidad en el desastre de Texas City, en 1947, en el cual perdieron la vida 570 personas, resultaron heridas más de 3.000 y se produjeron daños por valor de varios millones de dólares.

El vapor «Grancamp», propiedad de una Compañía de navegación francesa, que estaba siendo cargado en Texas City con nitrato amónico, hizo explosión y dió lugar a una serie de grandes explosiones.

En 1959, el juez federal Ben C. Connayll dictaminó que la Compañía francesa era culpable de negligencia. El tribunal de apelación de Nueva Orleans ha revocado el dictamen de Connallyan, en una orden que ha sido recibida hoy en Houston.—Efe.

Recepción en honor de treinta periodistas norteamericanos

La ofreció el Director General de Prensa señor Muñoz Alonso

Madrid, 9.—El director general de Prensa, señor Muñoz Alonso, ofreció esta tarde, en el Ministerio de Información y Turismo, una recepción a los 30 periodistas norteamericanos, propietarios y directores de diarios de las distintas provincias de los Estados Unidos que, desde ayer, se encuentran en Madrid. Con el director general asistieron el jefe de la Oficina Diplomática del Ministerio de Asuntos Exteriores, señor Martín Gamero; el agregado de Prensa de los Estados Unidos, señor Hutchinson; directores de los periódicos y agencias madrileños y numerosos informadores de los diarios.

Previamente a la recepción dieron conferencias ante los periodistas norteamericanos el coronel Joseph Payne ,director de planes del grupo militar conjunto norteamericano en España; Mr. Carroll S. Hinman, jefe de la división económica de la misión norteamericana en España y don Antonio Elías, jefe de la Oficina de Asuntos Políticos para Norteamérica del Ministerio de Asuntos Exteriores. Los citados conferenciantes explicaron a los allí presentes las caracteristicas del acuerdo hispanonorteamericano en sus distintos aspectos militar, económico y político, así como la situación general de España en el momento presente y en relación con la internacional. Les fueron formuladas diversas preguntas a las que los conferenciantes contestaron oportunamente.—Cifra.

CORTES ESPAÑOLAS

Créditos extraordinarios

Madrid, 9.—El presidente de las Cortes, señor Bilbao manifestó a los periodistas que le habían presentado un proyecto de crédito extraordinario que suma en total 60.234.225 pesetas con destino a satisfacer las obligaciones procedentes del extinguido protectorado de España en Marruecos y otro de 2.600.000 para subvencionar al patrimonio nacional y destinado a actuaciones representativas de los diferentes departamentos ministeriales durante los años de 1960 y 1961.—Cifra.

POMPAS FUNEBRES

Hontiyuelo

CASA FUNDADA EN EL AÑO 1880

Mayor, 184-186. Tfnos. 1707, 1583, 1856, 3060, 1749.—PALENCIA

Se incendia la motonave "Skagerack"

Murió una persona y dos resultaron heridas

Torrevieja, Alicante, 9.—Un muerto y dos heridos graves es el balance de un incendio registrado al amanecer de hoy en la motonave sueca «Sakagerack», de unas 5.000 toneladas que, procedente de Inglaterra se disponía a cargar cuatro mil kilos de sal, con destino a Terranova.

El muerto es el contramaestre, Knut Johansen, natural de Dinamarca, y los heridos, cuyos nombres de momento se desconocen, han sido trasladados a Alicante.

El fuego fué advertido por la Guardia Civil de servicio en el puerto, que solicitó la ayuda de otros números de su Cuerpo y de los bomberos de la localidad, que trabajaron denodadamente, pero en vista de la importancia del siniestro, fueron reclamados los servicios de los de Alicante, que se personaron con toda urgencia, extinguiendo entre todos el fuego. Hubo necesidad de practicar en los costados del buque algunos orificios por medio de soplete, para poder así sacar a la tripulación, toda la cual, exceptuando los tres citados, se encuentra en perfectas condiciones.

El barco sufre importantes averías en la popa y en los camarotes de la tripulación. Las causas del siniestro no se conocen todavía, pero se supone que son fortuitas.—Cifra.

Exportación de pollitos

Por primera vez, España manda al extranjero dos mil pollitos de raza

Barcelona, 9.—Por primera vez en la historia de la avicultura española se han enviado por avión dos mil pollitos de raza ponedora, nacidos en España y seleccionados por una organización catalana con granjas en Reus y Lérida.

Pueden competir con otros de la misma raza cruzados en el extranjero y se venden a un precio competitivo en los mercados mundiales. Aunque esta raza se ha logrado recientemente, se han hecho pedidos desde otros países de Europa con el consiguiente beneficio que supone la entrada de divisas en España por este capítulo que ahora se venía importando. —Cifra.

SERVIDORA DOMESTICA

No demores ni un solo día tu afiliación, pues luego el que te falten días en tu cotización, puede perjudicarte al solicitar una prestación.

PERFIL DEL DIA

Franco, Caudillo del pueblo español

Andalucía —glorificada con blancura de cal por casas y cortijos, con verdores de campo y de marisma— ha sido simbólico mar para un generoso, fecundo y triunfal peripio del Caudillo de España.

En abril, que es un mes joven y prometedor, Franco ha recorrido los caminos de Andalucía, y la caravana del Caudillo se ha envuelto en el polvo cano de las calzadas meridionales de la Península. Franco ha visitado ciudades y ciudades andaluzas; en cada lugar dejó el marchamo de la inauguracion de realizaciones de la hora actual de España; desde el Seminario hasta la zona de regadío, pasando por toda una variada y apretada gama del progreso; en cada lugar, Franco dejó su palabra en el viento, como un mensaje para el pueblo andaluz, y en definitiva para el pueblo de España; pero, al par de hablar Franco ha escuchado..., y, como en cordial intercambio de afectos, necesidades y consignas, la palabra de Franco y la palabra del pueblo se han encontrado en el camino, bajo los intensos cielos azules de Andalucía, la tierra del tradicional señorío, cuyas estelas de la ancestral filosofía de la holganza y la pasividad, de la siesta y la modorra, del sol calcinante y la estática quietud, van dando paso a una actividad constructiva que va glorificando terrenamente a Andalucía, multiplicándose en fecundidad con los planes Málaga, Córdoba, Jaén, y el canal de la ciudad de la Giralda, para estar en consonancia con la hora actual de esa España que el Caudillo dirige, que el Caudillo empuja y que el Caudillo gobierna.

La estancia de Franco en Andalucía ha finalizado. En los espacios y en los corazones andaluces han quedado las palabras del Caudillo, como un marchamo cordial a las inauguraciones que ha llevado a efecto; y en el espíritu del Caudillo han venido asimismo las palabras de las gentes de Andalucía, que han vibrado de entusiasmo y de júbilo, de gratitud y de esperanza, sin cortapisas de ninguna clase; muestra inequívoca de la gran verdad del afecto del pueblo hacia su Caudillo, porque Andalucía —tierra de señorío, por los cuatro costados— es una heredad donde nadie hace las cosas al dictado de un imperativo, sino cuando lo sienten y lo quieren realizar de la más limpia y voluntaria manera.

Por esta razón, del viaje de Franco por las tierras andaluzas se desprende una vez más la realidad que toda España sabe: la verdad de que Franco es, porque así lo rubrican los hechos, el Caudillo indiscutible del pueblo español.

Cuando intentaba huir, fué atropellado y muerto por un camión

Zaragoza, 9.—Blas Martínez Gómez, de 23 años, al intentar darse a la fuga, resultó atropellado y muerto por un camión.

El hecho ocurrió en el kilómetro 15 de la carretera de Zaragoza a Valencia. La Guardia Civil pidió la documentación al citado Blas, que conducía un camión, ya que él no pudo presentar ni permiso de conducir ni tarjeta de transporte. Entonces hizo acto de presencia José Sánchez Monje, que acreditó ser el conductor titular del citado camión, momento en el que Blas intentó darse a la fuga, con tan mala fortuna, que fué arrollado y muerto por el camión M-64.267, que pasaba en aquel momento.—Cifra.

Tshombe, acusado de ocho cargos de traición

La acusación la hace el Gobierno central del Congo

Leopoldville, 9.—El presidente de Katanga, Moise Tshombe, ha sido acusado de ocho cargos de traición contra la República del Congo. La acusación oficial aparece firmada por el ministro del Interior, Cyrille Adoula, y ha sido hecha pública pocas horas después de que el jefe de Seguridad, Víctor Mendeka, y el fiscal general Remi Rom, regresaron de Coquilhatville,, donde trataron del caso con los ministros reunidos en aquella ciudad.

El presidente Tsohmbe ha sido acusado de acuerdo con la ley fundamental del 19 de mayo de 1960; la ley fundamental del 17 de junio, artículos 5 y 18, y los decretos de 9 de febrero de 1961 y de 25 de febrero de este mismo año. Las ocho acusaciones son las siguientes:

Abuso de poder y usurpación de los poderes de un jefe de Estado.

Declaración de la independencia de Katanga.

Forzó arbitrariamente a sus subordinados a cometer delitos, amenazando gravemente la paz del país.

Utilizando la Prensa y la Radio, amenazó en todo momento con continuar llevando adelante su acción ilegal.

Usó decisiones ilegales para llevar a cabo la secesión de las fuerzas de Katanga, contra el Ejército nacional congolés, corriéndose con ello el riesgo de una guerra civil, y alistó mercenarios que dieron muerte y mutilaron a habitantes del Congo.

Se negó a aceptar los llamamientos hechos por el presidente y miembros del Gobierno legal para que cesase en sus actividades.

Trató directamente con naciones extranjeras, sin contar con las autoridades centrales.

Creó su propia moneda en Katanga.

En las acusaciones no se cita directamente la muerte del ex primer ministro Patrice Lumumba, pero se cree que se la considera comprendida en la número 3 o en la número 5.

Mientras tanto, Tshombe continúa detenido en Coquilhaville, en una casa situada a menos de un kilómetro del edificio donde sus adversarios continúan desarrollando la conferencia política a que él asistió también en principio y con la que se pretende resolver el problema del Congo.

La noticia de las acusaciones oficiales contra Tshombe ha sido acogida con calma en Leopoldville donde la mayor parte de la población procede del bajo Congo y es, por lo tanto, partidaria del presidente Kasavubu.

Un comunicado del Gobierno anuncia que Tshombe continuará detenido, en aplicación de un «acta de internamiento», durante seis meses o hasta que sea llevado a juicio.—Efe.

«DAILY TELEGRAPH» CONTRARIO A LA OCUPACION DE KATANGA POR LA FUERZA

Londres, 9. — El «Daily Telegraph» se muestra contrario a cualquier intento por parte del Gobierno central congoleño a ocupar Katanga por la fuerza.

El periódico dice:

«Tanto la ONU, como Kasavubu (presidente de la República del Congo), tienen interés en derrocar a Tshombe (presidente de Katanga) y a su régimen.

«No cabe duda que lo que pudiéramos llamar belgofobia influye en la actitud del Gobierno central por hacerse cargo de Katanga».

«Tshombe ha insultado, tanto a la ONU como a Kasavubu».

«Otro motivo es el deseo de obtener las riquezas de Katanga, que, con sólo un doce por ciento de la población total del Congo, produce el sesenta por ciento de su riqueza total. Y también el resentimiento porque los belgas han ayudado a asegurar que esta riqueza se mantenga».

«Es verdad que sin la riqueza de Katanga, el resto del Congo no puede subsistir. Pero no es excusa para intentar ocupar la región por la fuerza».

«El motivo por el cual Katanga continúa prosperando, es precisamente por haberse mantenido en paz; porque sus relaciones raciales han permanecido como estaban; porque la industria se siente segura; porque se ha mantenido el orden público.

«Si se atacase a Katanga se mataría la gallina de los huevos de oro; en este caso la mina de cobre.

«Si el Gobierno central tuviese sentido de lo práctico, consideraría a Katanga como firme base desde la que propagar el orden y la prosperidad al resto del Congo».—Efe.

TOROS

NOVILLADA EN ECIJA

Ecija (Sevilla), 9.—Novillos de don José de la Cova, regulares.

José María Montilla, en su primero, bien con el capote. «Terremoto» es ovacionado en un quite. Con la muleta, Montilla hace una faena por naturales y redondos. Dos pinchazos y una entera. (Ovación y vuelta). En su segundo, faena con ayudados por alto, naturales y de pecho. Un pinchazo hondo y descabello a la primera. (Ovación y vuelta).

«Terremoto» es ovacionado con el capote. Con la muleta faena muy valiente y adecuada. Una estocada y descabello de rodillas. (Ovación, una oreja y vuelta). En el quinto, vuelve a ser aplaudido con el capote. Repite su temeraria faena de muleta. Un pinchazo y una entera. (Palmas).

«El Cordobés» es ovacionado en banderillas. Al iniciar la faena es cogido sin consecuencias. Serie de redondos, naturales y derechazos. Un pinchazo y una entera. (Ovación, una oreja y vuelta). En el que cierr aplaza coloca dos pares de banderillas que son ovacionados. Al iniciar la faena es cogido por dos veces sin consecuencias. Sigue muy valiente y torea por naturales y de pecho, redondos y estatuarios. Una entera. (Ovación, una oreja y vuelta a hombros).

Montilla y «El Cordobés» salieron a hombros.—Cifra.

Nuevo llamamiento a la integración europea

"Una Europa unida - dijo Malvestiti - será un factor irremplazable de estabilidad política y paz moral"

El principio de la supranacionalidad es vital

Estrasburgo, 9.—Piero Malvestiti, presidente de la alta autoridad de la C. E. C. A. (Comunidad Europea del Carbón y del Acero), ha hecho un nuevo llamamiento para la integración europta.

Malvestiti preside el noveno informe anual sobre las actividades de la C. E. C. A. a los miembros del Parlamento de la «pequeña Europa», formada por Francia, Alemania Occidental, Italia y los tres países del Benelux.

Dijo que «los sucesos internacionales de los últimos meses, prueban que mientras el bloque comunista esté creciendo y aumentando su actividad en todas partes del mundo, una Europa unida será un factor irreemplazable de estabilidad política y paz moral».

«El principio de la supranacionalidad —dijo— es vital. Introduce un sistema que previene el efecto paralizante de un veto nacional al crear instituciones comunales con riesgos comunes y favorece así una genuina mejora común».

Hizo un nuevo llamamiento a los poderes ejecutivos de las tres unidades europeas (Mercado Común, C. E .C. y Eutarom), para que no sean sacrificadas las previsiones establecidas en el tratado de la Comunidad Europea del Carbón y del Acero. (El tratado da a esta Comunidad poderes más amplios que los otorgados al Mercado Común y al Euratom en el tratado de Roma).

Malvestiti dijo que 1960 ha sido un buen año para la C. E. C.

«La comunidad —dijo— mantiene su poder competitivo sobre los mercados mundiales y en la mayor parte de los productos ofrece precio que son considerablemente más bajos te de los productos ofrece precios que Sin embargo, la competición japonesa está ganando terreno.

Pero en 1961, un año en que se espera que la actividad industrial aumente en un 6 5 por ciento con relación al anterior, el consumo total de carbón para la producción de energía en la Comunidad, bajará, probablemente en más de un dos por ciento, mientras el consumo de petróleo y de gas natural aumentará en un 3 por 100.

Cualquier interrupción en el ritmo de la actividad industrial, cualquier detención momentánea de éste «o lo que es peor, una depresión, producirá una reducción drástica en la demanda de carbón», dijo Malvestiti.—Efe.

Hussein está dispuesto a abdicar

Beirut, 9.—El periódico de esta ciudad «Annahar», publica hoy una información en la que dice que el rey Hussein de Jordania está dispuesto a abdicar si persiste la oposición a su matrimonio con la señorita Toni Gardiner.

El periódico agrega que el Gobierno jordano y la familia del monarca se oponen al matrimonio, pero que Hussein amenaza con abdicar en su hermano Mohamed. Informa también el mencionado diario que el Parlamento rechazó la idea de la abdicación cuando supo que el Ejército apoya al monarca, que cuenta 25 años de edad.—Efe.

M.C.D.2022